

拍檔科技股份有限公司 100年度年報

中華民國一〇一年五月二十六日刊印
年報查詢網址:<http://newmops.tse.com.tw>
公司網站:<http://www.partner.com.tw>

一、本公司發言人及代理發言人:

發言人:

姓名:黃光源

職稱:副董事長兼任總經理

電話:(02)2918-8500

電子郵件信箱:sunny_h@partner.com.tw

代理發言人:

姓名:陳正福

職稱:財會處協理

電話:(02)2918-8500

電子郵件信箱:fred_c@partner.com.tw

二、總公司、工廠之地址及電話:

名稱:拍檔科技股份有限公司

地址:新北市新店區寶橋路233之2號10樓

電話:(02)2918-8500

三、辦理股票過戶機構:

名稱:福邦證券股份有限公司

地址:台北市中山區民生東路一段51號3樓

電話:(02)2181-2688

網址:<http://www.gfortune.com.tw>

四、最近年度財務報告簽證會計師、事務所名稱、地址、網址及電話:

會計師姓名:李麗鳳、陳慧銘

事務所名稱:勤業眾信聯合會計師事務所

地址:台北市民生東路三段156號12樓

電話:(02)2545-9988

網址:<http://deloitte.com.tw>

五、海外有價證券掛牌買賣之交易場所名稱及查詢該海外有價證券資訊之方式:無。

六、公司網址:<http://www.partner.com.tw>

目 錄

壹、致股東報告書	1
一、一〇〇年度營運報告	1
二、一〇一度營業計劃概要	2
三、未來公司發展策略	3
四、外部競爭環境、法規環境及總體經營環境之影響	3
貳、公司簡介	4
一、設立日期	4
二、公司沿革	4
參、公司治理報告	7
一、組織系統	7
二、董事、監察人、總經理、副總經理、協理、各部門及分支機構主管資料	10
三、公司治理運作情形	19
四、會計師公費資訊	31
五、更換會計師資訊	32
六、公司之董事長、總經理、負責財務或會計事務之經理人，最近一年內曾任職於簽證會計師所屬事務所或其關係企業者，應揭露其姓名、職稱及任職於簽證會計師所屬事務所或其關係企業之期間	33
七、最近年度及截至年報刊印日止，董事、監察人、經理人及大股東股權變動情形	33
八、持股比例占前十大股東間互為財務會計準則公報第六號關係人關係之資訊	34
九、公司、公司之董事、監察人、經理人及公司直接或間接控制之事業對同一轉投資事業之持股數，並合併計算綜合持股比例	34
肆、募資情形	35
一、資本及股份	35
二、公司債辦理情形	40
三、特別股辦理情形	40
四、海外存託憑證辦理情形	40
五、員工認股權憑證辦理情形	40
六、併購或受讓他公司股份發行新股辦理情形	41
七、資金運用計畫執行情形	41
伍、營運概況	42
一、業務內容	42
二、市場及產銷概況	47
三、從業員工資料	52
四、環保支出資訊	52
五、勞資關係	52
六、重要契約	54
陸、財務概況	55
一、最近五年度簡明財務資料	55
二、最近五年度財務分析	57
三、最近年度財務報告之監察人查核報告書	60
四、最近年度財務報表，含會計師查核報告，兩年對照之資產負債表、損益表、股東權益變動表、現金流量表及附註或附表	61

五、最近年度經會計師查核簽證之母子公司合併財務報表	110
六、公司及其關係企業最近年度及截至年報刊印日止，發生財務週轉困難情事	166
柒、財務狀況及經營結果之檢討分析與風險事項	166
一、財務狀況	166
二、經營結果	167
三、現金流量	168
四、最近年度重大資本支出對財務業務之影響	168
五、最近年度轉投資政策，其獲利或虧損之主要原因，其改善計畫及未來一年投資計畫	169
六、最近年度及截至年報刊印日止之風險事項及評估	169
七、其他重要事項	172
捌、特別記載事項	173
一、關係企業相關資料	173
二、最近年度及截至年報刊印日止私募有價證券辦理情形	177
三、最近年度及截至年報刊印日止子公司持有或處分本公司股票情形	177
四、其他必須補充說明事項	177
玖、最近年度及截至年報刊登日止，如發生證券交易法第三十六條第二項第二款所 定對股東權益或證券價格有重大影響之事項，亦應逐項載明	177

壹、致股東報告書

一、一〇〇年度營運報告

首先，感謝各位股東持續對拍檔科技的支持與愛護，過去的一年雖有歐債的影響，但在各位股東全力支持下，讓拍檔公司之經營團隊及全體員工無後顧之憂，秉持積極向上、努力不懈的態度與精神，使拍檔科技在穩定中持續成長，在此謹代表拍檔集團致上最深的敬意，並懇請各位股東繼續支持與鼓勵。

(一)、營業計劃實施成果

(1)拍檔科技股份有限公司

單位：新台幣仟元

項目	100 年度	99 年度	增(減)金額	增(減)比率
營業收入	1,014,724	1,064,971	-50,247	-5%
營業毛利	240,548	259,394	-18,846	-7%
營業淨利	27,046	65,136	-38,090	-58%
營業外收(支)	15,521	-45,182	60,703	134%
稅後淨利	36,670	18,987	17,683	93%

(2)拍檔科技股份有限公司及子公司合併損益

單位：新台幣仟元

項目	100 年度	99 年度	增(減)金額	增(減)比率
營業收入	1,440,008	1,486,119	-46,111	-3%
營業毛利	434,886	430,944	3,942	1%
營業淨利	36,548	49,369	-12,821	-26%
營業外收(支)	6,870	-26,633	33,503	-126%
稅後淨利	36,670	18,987	17,683	93%

(二)、預算執行情形

拍檔公司一〇〇年度並未公開財務預測，故不適用。

(三)、財務收支及獲利能力分析

單位：新台幣仟元

項目		100 年度	99 年度	增(減)比率	
財務收支	營業收入	1,014,724	1,064,971	-5%	
	營業毛利	240,548	259,394	-7%	
	稅前淨利	42,567	19,954	113%	
獲利能力	資產報酬率(%)	3.61	2.01	80%	
	股東權益報酬率(%)	4.88	2.57	90%	
	佔實收資本比例(%)	營業利益	4.40	10.6	-58%
		稅前純益	6.93	3.25	113%
	純益率(%)	3.61	1.78	102%	
每股盈餘(元)	0.61	0.32	90%		

(四)、研究發展狀況

本公司因應POS市場之發展，在一百年度投入高功能POS產品之研究發展，較前一年度增加約16,899仟元。

單位:新台幣仟元；%

項目及年度	100 年度	99 年度
研究發展費用(A)	99,307	82,408
營業收入淨額(B)	1,014,724	1,064,971
(A)/(B)	9.79%	7.74%

二、一〇一年度營業計劃概要

(一)、經營方針

1. 堅持自有品牌之深耕，並積極參與國際專業展覽，提升本公司國際知名度。
2. 擴大全球行銷網絡，並提供即時及完善之售後服務、技術支援功能等。
3. 積極開發無線產品，領先同業製造先機，並求產品的穩定度，針對目標客戶開發全功能產品，滿足客戶多樣化之需求。
4. 機構設計的延伸性，嚴格控管採購作業管理及生產機制，維持高品質低生產成本，以提高競爭力。
5. 透過資訊系統整合國內外各公司帳務品質，加強長短期資金配置及管理，活化資產，維持穩健保守的財務操作。
6. 適當的避險策略，減輕匯率波動對本業利潤的影響。

(二)、預計銷售數量及其依據

1. 預計銷售數量

產品類別	預計銷售數量
點銷售系統主機	49,327
點銷售系統週邊	80,378
其他	24,997
合計	154,702

2. 依據

本公司一百零一年度預計之銷售數量主要係依據國內外景氣之變動及產業發展及市場供需相關資訊，以及本公司之新產品開發計劃所擬定。

(三)重要之產銷政策

1. 提升產品品質及穩定度，減少客訴，以降低維修成本
2. 維持市占率並積極搶攻潛力市場，毛利率的維持，保持公司基本獲利。
3. 持續加強庫存週轉率管理，降低存貨，減輕營運資金成本壓力。
4. 持續品保及生產有效管理，兼顧產品品質及有效控管成本。

三、未來公司發展策略

展望一百零一年，隨著電腦軟硬體及零組件技術之進步與功能之提昇，POS系統迭有新用，本公司將精進研發能力，提升產品功能及附加價值，滿足更多需求者，拓展POS市場之應用領域。再者，本公司亦持續加強產品服務，並增進與客戶間之夥伴關係，創造高於市場效率的經營績效。

四、外部競爭環境、法規環境及總體經營環境之影響

本公司各部門及法務單位，除積極關注產業及市場變化外，並隨時注意國內外重要政策及法律環境變動情形，配合主管機關要求及公司經營需要，採取適當的措施，修訂公司章程及相關辦法，並完成IFRS各項要求。

展望未來，本公司之經營除順應市場潮流並持續追求高品質、高良率、低成本外，仍將持續致力於組織優化，提升經營團隊管理效率，足以因應全世界大環境之快速變化。此外，本公司全體員工仍將發揮團隊精神，使本公司再創佳績，展開另一個榮景的二十年。

董事長：



經理人：



會計主管：



貳、公司簡介

一、設立日期：

本公司設立於中華民國 79 年 2 月 21 日。

二、公司沿革：

年度	重 要 紀 事
78 年	確立公司政策及主要市場：公司政策以研發自我產品，導入生產行銷為原則初期主要產品市場定位在 Auto ID 市場，主要行銷市場於歐洲及東南亞市場
79 年	開發光筆、磁卡讀取機、解碼器及分離式 CCD Scanner、 Security Access Control Terminal、Recorder
80 年	1. 資本額增資至新台幣壹仟萬元 2. 開發內建解碼之 CCD Scanner、Data Collection Terminal with fiber network system 3. 台灣第一家進入中國大陸市場的名牌電腦刷卡鐘
81 年	1. 與香港田氏集團合作，由田氏負責建立大中國銷售據點網 2. 開發 Point Of Sale KB-78 Programmable keyboard、Customer Display、 TP-2688 Receipt Printer、MR-4000 series Magnetic Card Reader、TR-2000 Time Recorder。
82 年	開發 CCD Scanner、AS-1000 Security System、POINT OF SALE 可程式 Keyboard KB-128、LED Customer Display CD-5111、VFD Customer Display CD-5220
83 年	開發 Point of sales Terminal PT-2000、Point of sale Control Card
84 年	1. 正式由 Point of sale 週邊生產公司跨足至 Point of sale 系統生產公司 2. 開發 RF Security System 3. 申請 ISO-9002 品質系統認證輔導
85 年	1. 為銀行系統生產 MSR Encoder 2. 開發 Graphic Customer Display CD-8240 3. 獲頒 ISO-9002 品質認證證書
86 年	開發 VFD Double-sided Display CD-7220D、VFD Display CD-6220
87 年	1. 開發 Touch Point of sale Terminal PT-3000、VFD Display CD-6420 2. 為落實本公司落地生根政策，購置地坪約 630 坪之廠房 3. 現金增資至壹億貳仟伍佰萬元
88 年	1. 開發新 LCD and Touch Integrated POS Terminal PT-4000、CD8220 LCD 客戶顯示器、TP6688 二聯式點矩陣印表機 2. 增資至壹億柒仟萬元
89 年	1. 獲得美國訂單開發新一代 IPHONE，並取得專利新式樣 2. 開發第一個符合金融業需求之 18Key 可程式鍵盤 KB18LD2 3. 為加強銷售和對客戶之售後服務，成立日本子公司 4. 增資至三億元並公開發行且進入股票上市(櫃)之輔導 5. Cyberfone 榮獲 Best of Communication Solutions 6. 設立美國子公司—Partner Tech USA Inc. 7. 設立日本子公司—Partner Tech (Japan) Corp.

年度	重 要 紀 事
90 年	<ol style="list-style-type: none"> 1. 開發雙面 USB 介面客戶顯示器 CD7220U、book size Point Of Sale Terminal PT-1130 and PT1120、整合式 Point Of Sale Terminal PT-2100、POS LCD Monitor LM-12 2. 與 IBM 共同開發 KIOSK 資訊機 3. I-Phone 獲 2001 美國零售商品展金質獎 4. 獲天下雜誌列為成長最快 100 強之中堅企業企業第 65 名 5. 正式於上海松江設廠並同時設立北京辦事處 6. I-phone 影像電話 榮獲台灣及美國最佳電腦商品獎第一名及零售商品展金質獎 7. 設立中國子公司—Partner Tech (Shanghai) Co., Ltd. 8. 設立新加坡子公司—Partner Tech (S) PTE Ltd.
91 年	<ol style="list-style-type: none"> 1. 開發可攜式 Mini PC、小型 VFD 2*20 客戶顯示器 CD3220、小型 VFD 圖像客戶顯示器 CD3160、Touch Point of sales Terminal PT-9000 符合不同市場需求 2. 資本額至叁億玖仟玖佰萬 3. 91 年 7 月經證期會核准登錄為興櫃公司 4. 台北廠與上海廠同時獲頒 ISO9001-2000 版認證證書 5. 獲天下雜誌列名 100 大最具投資潛力之台灣中小企業 6. PT-4000 Series 榮獲國家企業金獎最佳產品類 7. 拍檔科技獲頒國家企業金獎之傑出企業獎、總經理葛雋詩獲頒國家企業金獎之傑出企業領導人獎 8. 榮獲中華徵信所評選為 2001 年台灣地區大型製造業 TOP5000 獎章營收排名第 1296 名、經營績效排名第 351 名
92 年	<ol style="list-style-type: none"> 1. 開發迷你型 server 及 PC 系列產品、Book Size POS Terminal PT-1110、PT9150, 雙螢幕 POS Terminal、12 吋 LCD Photo Frame Monitor 2. 成立無線通訊事業處 3. 獲頒經濟部第六屆小巨人獎 4. 榮獲天下雜誌評選為 2002 年成長最具投資潛力之台灣中小企業
93 年	<ol style="list-style-type: none"> 1. 開發 Thin-client 精簡型銷售端點系統 PT-5500; PT-5200、MT2 手持式點菜系統、PT-6000 迷你整合型 POS 主機、Photo Koisk、KB-40&KB-104&RP-300 週邊設備。 2. 無線事業處開發 Bluetooth 耳機、Bluetooth MP3 3. 資本額至肆億玖仟壹佰萬 4. 榮獲中華徵信所評選為 2001 台灣地區大型製造業 TOP5000 獎章製造業排名第 2287 名
94 年	<ol style="list-style-type: none"> 1. 開發 Touch Panel POS 終端機 PT-6800、KB-68 可程式化鍵盤、MT2 手持點菜系統、ECR POS 終端機(中國市場稅控收銀機)、P4-Based (Pentium4 系列 POS 終端機) 2. 無線事業處開發藍芽系列立體聲耳機 3. 成立全球 POS 客服中心
95 年	<ol style="list-style-type: none"> 1. 開發 POS 終端機 PT-6900、PT-5700、PT-8800、可攜式無線多功能 M1-POS 2. 資本額至陸億 3. 設立歐洲營業據點—Partner Tech Europe GmbH.

年度	重 要 紀 事
	4. 關閉新加坡子公司－Partner Tech (S) PTE Ltd.
96 年	1. 開發觸控式 POS 終端機 PT-6100、FC-3100 PC、全功能觸控式螢幕 POS 終端機 PT-6200 2. 關閉無線事業處及日本子公司－Partner Tech (Japan) Corp. 3. 與韓商 Woongjin ST Co. Ltd. 策略聯盟開發 POS 產品
97 年	1. 開發 POS 終端機 PT6910 及 PT5710、KD-1000 廚房出菜主機、CD7220-UND USB 介面雙顯示客戶銷費顯示器、KB-114 USB POS 鍵盤、D25 OEM POS 鍵盤、KB-104 OEM POS 鍵盤 2. 設立英國營業據點－Partner Tech UK Corp.
98 年	1. 開發 POS 終端機 PT-6212 及 PT-8850、手持桌上兩用終端機 EM-200 POS、OT-100 餐廳點菜機、PM15 POS 觸摸屏顯示器、CPCI M/B 2. 轉投資美麗科技股份有限公司 3. 處份 Woongjin ST Co. Ltd. 股權
99 年	1. 開發終端機 PT-6215、PT-8950、SE-200、PT-6215E、PT-5900、SP-1000 終端機 2. 開發 OT-200 POS 手持終端機 3. EM-200 榮獲經濟部『創新獎』殊榮 4. 設立韓國營業據點－PTK Tech Korea Corp.
100 年	1. 開發 SP-800、SP-1000C、PT-6215-EB、PT-5910、EM-200 等系列 POS 終端機。 2. 開發 PT-1300S、PT-1500 等系列 BOX PC。 3. 開發 Encrypted MSR 系列之週邊產品。

參、公司治理報告

一、組織系統

(一)組織結構

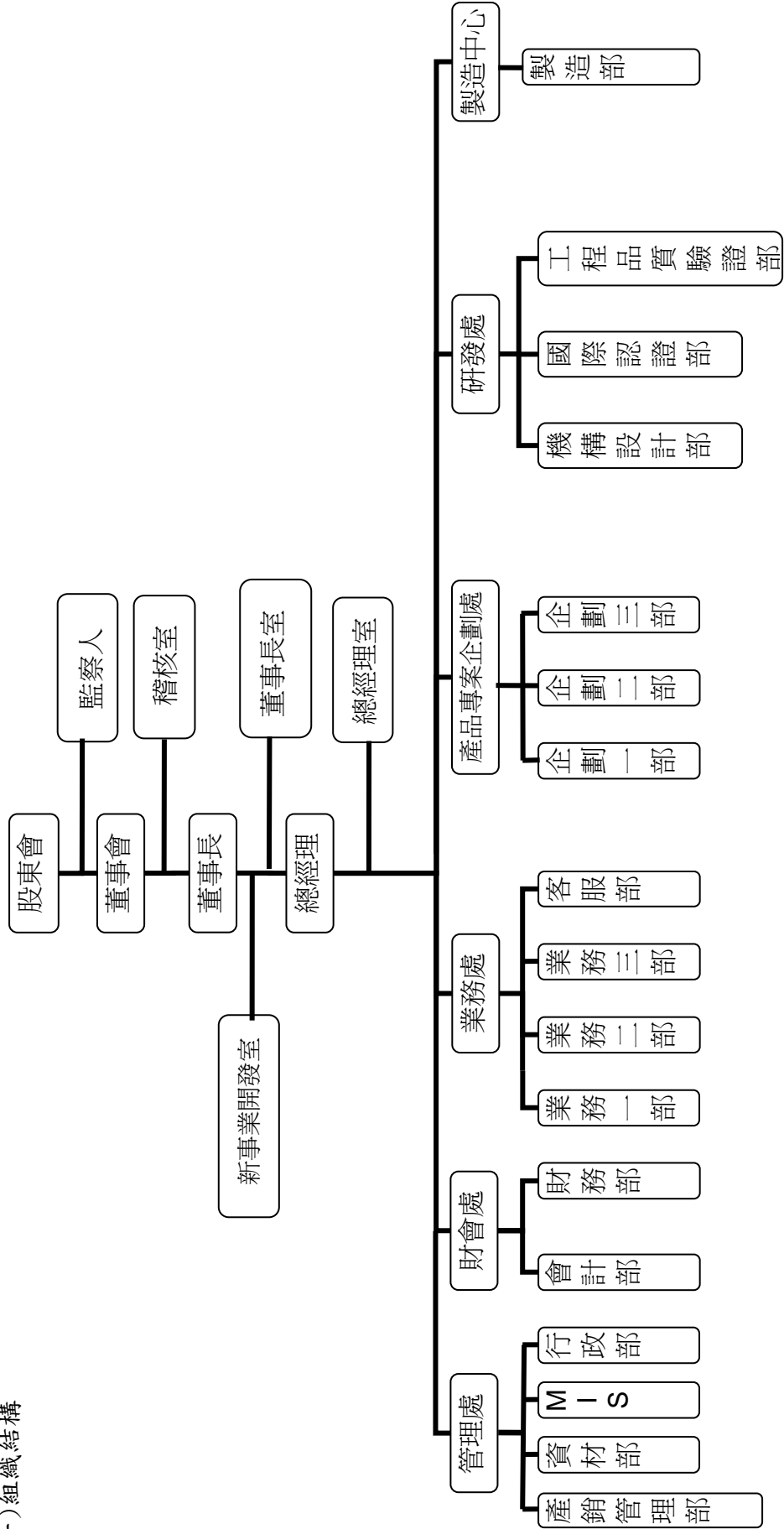

(二)各主要部門所營業務

1. 董事長室

- (1)制定公司發展策略，規劃企業政策。
- (2)綜理公司所有經營管理事務、訂定經營目標。
- (3)督導各部門日常事務之處理。

2. 總經理室

- (1)綜理公司所有經營管理事務、訂定經營目標，並監督實行。
- (2)公關企劃。
- (3)專利權管理、法律事項諮詢、法務及合約事項辦理。
- (4)各項整體性專案計畫之規劃與執行。

3. 稽核室

- 內部稽核制度之建立及檢查評估內部控制制度之有效性。

4. 財會處

4.1. 財務部

- (1)財務收付款、資金管理。
- (2)股務作業及投資事業財務管理。

4.2. 會計部

- 會計作業、結算及預算作業規劃、修訂等。

5. 管理處

5.1. 行政部

- (1)人力資源規劃、人事管理制度之建立與執行。
- (2)資產與庶務性事務採購、維護管理。
- (3)公司內部各項文件及原稿之發行、維護與管控。

5.2. 資訊中心(MIS)

- (1)資訊相關系統導入建立及開發、執行。
- (2)資訊安全規劃與管理。

5.3. 資材部

- (1)執行量產原物料件之採購及維護管理。
- (2)擬訂採購策略規劃、成本掌控及分析。
- (3)整合零件廠商、整合委外加工廠。
- (4)second source競爭力的評估及導入量產。
- (5)整合標準件及導入生產。
- (6)新供應商、委外加工廠的開發評估、審核及價格談判。

5.4. 產銷管理部

- (1)整合生產管理、物料管理。
- (2)外包、物料控制計劃等制度之訂定及執行。

(3)排程資訊之回饋，進料品質缺失之反映。

6. 業務處

6.1. 業務部

- (1)年度業務目標制定與執行。
- (2)產品行銷及市場行銷之方式及策略規劃與執行。
- (3)客戶的售前售後服務、全球經銷網的開拓、資訊的收集及分析等。
- (4)國內、外參展、媒體廣告規劃及產品行銷事宜。

6.2 客服部

- (1)客戶管理服務程序之規劃與執行。
- (2)客戶技術問題解答、技術資料之提供與故障排除。
- (3)Website 資料更新。
- (4)DOA、客訴及退貨事件之處理。
- (5)FAQ 相關作業規劃與執行。

7. 產品專案企劃處

- (1)研究市場發展
- (2)新產品規劃，產品研發進度及預算的控管和協調。
- (3)產品發表及產品諮詢。

8. 製造中心

- (1)負責存貨、運輸及倉儲管理，確保公司資源有效運用。
- (2)負責產品之組裝、測試、包裝之計畫與執行。
- (3)力行生產流程提案改善制度，標準工時之修正與 SOP 之建立。
- (4)大批量返修品之支援。

9. 研發處

- (1)各項新產品硬體及系統整合之研究、設計及開發。
- (2)各項新產品軟體程式之繕寫及測試。
- (3)各項新產品機構之外觀造型設計及開發。
- (4)各項新產品安規設計、系統功能及相容性測試。
- (5)新機種試產、生產耗損分析、追蹤並驗證產品可靠度問題。

10. 新開發事業室

- (1)新產品開發規劃與管理。
- (2)新產品開發計劃擬定與可行性評估。
- (3)新產品市場行銷、業務開發、專案業務之執行。
- (4)專案產品開發時程管理。

二、董事、監察人、總經理、副總經理、協理、各部門及分支機構主管資料

(一)董事及監察人

1.董事及監察人資料

101年4月27日

職稱	姓名	選(就)任日期	任期	初次選任日期	選任時持有股份		現在持有股數		配偶、未成年子女現在持有股份		利用他人名義持有股份		主要經(學)歷	目前兼任本公司及其他公司之職務	具配偶或二親等以內關係之其他主管、董事或監察人		
					股數	持股份比率	股數	持股份比率	股數	持股份比率	股數	持股份比率			職稱	姓名	關係
董事長	葛尚詩	99.6.17	三年	87.4.7	2,759,713	4.49	2,786,713	4.54	178,000	0.29	-	-	東海大學數學系 新加坡國立大學 EMBA 英群企業業務經理	拍檔科技股份有限公司 董事長 P&J Investment Holding Co., Ltd. 總經理及董事 代表人 P&S Investment Holding Co., Ltd. 總經理及董事 代表人 P&D International Trading Corp 總經理及 董事代表人 美麗科技(股)公司 董事長	無	無	無
董事	黃光源	99.6.17	三年	79.4.16	2,425,633	3.95	2,537,737	4.13	141,215	0.23	-	-	淡江大學電子工程系 陸利業務經理	拍檔電子科技(上海)有限公司 董事代表人 上海派武能有限公司 監事 聯陽電子(股)公司 董事代表人 普士科技(股)公司 董事長	無	無	無
董事	林文德	99.6.17	三年	86.1.18	1,819,032	2.96	1,819,032	2.96	434,446	0.71	-	-	海洋大學電子系 集佳研發經理	無	無	無	無
董事	旭洋建設 開發(股) 公司代表 人董立生 (註)	99.6.17	三年	96.6.12	2,000	0.00	2,000	0.00	-	-	-	-	中原理工學院機械系	旭洋投資(股)公司顧問	無	無	無
董事	凱爾投資 (股)代表 人杜志森	99.6.17	三年	99.6.17	2,694,000	4.38	2,694,000	4.38	-	-	-	-	中央大學資訊電子碩士 凌亞電子研發主管	無	無	無	無

職稱	姓名	選(就)任日期	任期	初次選任日期	選任時持有股份		現在持有股數		配偶、未成年子女現在持有股份		利用他人名義持有股份		主要經(學)歷	目前兼任本公司及其他公司之職務	具配偶或二親等以內關係之其他主管、董事或監察人		
					股數	持比率	股數	持比率	股數	持比率	股數	持比率			職稱	姓名	關係
獨立董事	葉惠心	99.6.17	三年	99.6.17	-	-	-	-	-	-	-	-	東海大學會計系 安永會計師事務所合夥人	葉惠心會計師事務所負責人	無	無	無
獨立董事	劉正楷	99.6.17	三年	96.6.12	-	-	-	-	-	-	-	-	中原理工電子工程系	凌群電腦(股)公司 經理 巨流資訊(股)公司 副總經理 北部科技(股)公司 副總經理 普全電腦(股)公司 副經理 華夏科技(股)公司 協理 天鈺科技(股)公司 特助 新製元國際(股)公司 副總經理	無	無	無
監察人	黃永芳	99.6.17	三年	99.6.17	-	-	-	-	-	-	-	-	國立台灣大學會計系 勤業眾信會計師事務所合夥人	德韋聯合會計師事務所負責人	無	無	無
監察人	環隆科技股份有限公司 代表人 柯典華	99.6.17	三年	90.6.13	1,471,915	2.40	1,471,915	2.40	-	-	-	-	國立成功大學工業管理 研究所 環隆科技(股)稽核主管	無	無	無	無
監察人	王建偉	99.6.17	三年	90.6.13	35,303	0.06	35,303	0.06	7,805	0.01	-	-	私立中原大學電機系 泰鋒電腦(股)公司 總經理特助	泰鋒電腦(股)公司 總經理特別助理	無	無	無

註：101.04.27 旭洋建設開發(股)公司代表人夏承祖改由董立生擔任。

2.法人股東之主要股東

101年4月27日

法人股東名稱	法人股東之主要股東
玉山創業投資股份有限公司	玉山金融控股股份有限公司(100%)
花旗託管第一證券(香港)代理人投資專戶	金鼎綜合證券股份有限公司(66.67%)
凱爾投資股份有限公司	楊惠綿(16.70%)、蔡正溫(26.17%)、杜志森(21.53%)、夏鳳媛(13.77%)、周鈺(11.66%)、劉堂安(10.17%)
兆豐商銀受託保管韓國石油工業投資專戶	財政部(9.98%)、行政院國家發展基金管理會(6.11%)、中國信託金融控股(股)公司(5.35%)、中國信託商業銀行(股)公司(5.00%)、臺銀保管希爾契斯特國際投資人國際價值股票信託投資專戶(2.81%)、中華郵政(股)公司(2.73%)、臺灣銀行(股)公司(2.51%)、國家金融安定基金管理委員會(2.40%)、大通託管特寶豐基金—特寶豐外國基金(1.52%)、兆豐金融控股(股)公司臺銀保管希爾契斯特國際投資人國際價值股票集團信託投資專戶(1.48%)
香港商田氏集團(國際)有限公司	田大年(40%)、田大中(40%)、田小紅(20%)

3.法人股東之主要股東屬法人股東代表者

101年4月27日

法人股東名稱	法人股東之主要股東
金鼎綜合證券股份有限公司	中華開發金融控股股份有限公司(42.9%)、宏領投資股份有限公司(4.08%)、中瑞創業投資股份有限公司(1.87%)、華志股份有限公司(1.16%)、聯和投資股份有限公司(1.08%)、崧領投資股份有限公司(0.50%)、遠拓投資股份有限公司(0.18%)、神兆投資股份有限公司(0.00%)
玉山金融控股股份有限公司	國泰人壽保險股份有限公司(4.35%)、保誠人壽保險股份有限公司(3.99%)、匯豐託管 HSBC 證券亞洲受託人有限公司(3.8%)、榮淵投資股份有限公司(3.74%)、中華郵政股份有限公司(3.17%)、兆豐託管摩根士丹利阿波羅有限公司證券專戶(2.62%)、匯豐銀行託管匯豐證券亞洲國際代理人專戶(2.48%)、信康投資股份有限公司(2.45%)、花旗託管名義人公司投資專戶(2.15%)、玉山商業銀行受託信託財產專戶(1.86%)
財政部	政府機關
行政院國家發展基金管理會	政府機關
國家金融安定基金管理委員會	政府機關
中國信託金融控股(股)公司	辜濂松(7.28%)、兆銀託管摩根士丹利福爾摩沙(開曼)有限公司專戶(4.30%)、渣打託管 IXIS 企業暨投資銀行投資專戶(3.20%)、大通託管沙烏地阿拉伯中央銀行投資專戶(1.89%)、國泰人壽保險(股)公司(1.87%)、勞工保險局(1.23%)、中國人壽保險(股)公司(1.20%)、遠雄人壽保險(股)公司(1.04%)
美商摩根大通銀行台北分行受託保管特寶豐機構基金公司之系列基金	中國信託商業銀行(股)公司中國信託金融控股(股)公司(100%)、外國股權基金投資專戶(0.96%)、中華郵政(股)公司(0.95%)
中國信託商業銀行(股)公司	中國信託金融控股(股)公司(100%)
中華郵中華郵政(股)公司交通部	中華郵政(股)公司交通部(100%)
臺灣銀行(股)公司	臺灣銀行(股)公司臺灣金融控股(股)公司(100%)

4.董事及監察人資料

條 件 姓 名	是否具有五年以上工作經驗 及下列專業資格			符合獨立性情形 (註 1)										兼任其他 公開發 行公司 獨立董 事家數
	商務、法務、 財務、會計或 公司業務所須 相關科系之公 私立大專院校 講師以上	法官、檢察 官、律師、會 計師或其他與 公司業務所需 之國家考試及 格領有證書之 專門職業及技 術人員	商務、法務、 財務、會計或 公司業務所須 之工作經驗	1	2	3	4	5	6	7	8	9	10	
葛雋詩			✓				✓	✓	✓	✓	✓	✓	✓	
黃光源			✓				✓	✓	✓	✓	✓	✓	✓	
林文德			✓	✓	✓		✓	✓	✓	✓	✓	✓	✓	
旭洋建設開 發(股)公司 代表人 董立生			✓	✓	✓	✓	✓	✓	✓	✓	✓	✓	✓	
凱爾投資 (股)代表人 杜志森			✓	✓	✓		✓	✓	✓	✓	✓	✓	✓	
葉惠心		✓	✓	✓	✓	✓	✓	✓	✓	✓	✓	✓	✓	
劉正楷			✓	✓	✓	✓	✓	✓	✓	✓	✓	✓	✓	
環隆科技 (股)公司 代表人 柯典華			✓	✓	✓		✓	✓	✓	✓	✓	✓	✓	
黃永芳		✓	✓	✓	✓	✓	✓	✓	✓	✓	✓	✓	✓	
王建偉			✓	✓	✓	✓	✓	✓	✓	✓	✓	✓	✓	

註 1：各董事、監察人於選任前二年及任職期間符合下述各條件者，請於各條件代號下方空格中打“✓”。

- (1) 非為公司或其關係企業之受僱人。
- (2) 非公司或其關係企業之董事、監察人(但如為公司或其母公司、公司直接及間接持有表決權之股份超過百分之五十之子公司之獨立董事者，不在此限)。
- (3) 非本人及其配偶、未成年子女或以他人名義持有公司已發行股份總額百分之一以上或持股前十名之自然人股東。
- (4) 非前三款所列人員之配偶、二親等以內親屬或五親等以內直系血親親屬。
- (5) 非直接持有公司已發行股份總額百分之五以上法人股東之董事、監察人或受僱人，或持股前五名法人股東之董事、監察人或受僱人。
- (6) 非與公司有財務或業務往來之特定公司或機構之董事(理事)、監察人(監事)、經理人或持股百分之五以上股東。
- (7) 非為公司或關係企業提供商務、法務、財務、會計等服務或諮詢之專業人士、獨資、合夥、公司或機構之企業主、合夥人、董事(理事)、監察人(監事)、經理人及其配偶。
- (8) 未與其他董事間具有配偶或二親等以內之親屬關係。
- (9) 未有公司法第 30 條各款情事之一。
- (10) 未有公司法第 27 條規定以政府、法人或其代表人當選。

(二) 總經理、副總經理、協理、各部門及分支機構主管資料

單位：股 101年4月27日

職稱	姓名	選(就)任日期	持有股份		配偶、未成年子女持有股份		利用他人名義持有股份		主要經(學)歷	目前兼任其他公司之職務	具配偶或二親等以內關係之經理人		
			股數	持股比例	股數	持股比例	股數	持股比例			職稱	股數	持股比例
董事長	葛雋詩	79.05.18	2,786,713	4.62 %	178,000	0.29 %	—	—	東海大學數學系 新加坡國立大學 EMBA 英群企業業務經理	拍檔科技股份有限公司 董事長 P&J Investment Holding Co., Ltd. 總經理及董事代表人 P&S Investment Holding Co., Ltd. 總經理及董事代表人 P&D International Trading Corp. 總經理及董事代表人 美麗科技(股)公司 董事長	—	—	—
總經理	黃光源	99.08.23	2,537,737	4.13 %	141,215	0.23 %	—	—	淡江大學電子工程系 陸科業務經理	拍檔電子科技(上海)有限公司 董事代表人 上海派忒能有限公司 監事 聯陽電子(股)公司 董事代表人 普士科技(股)公司 董事長	—	—	—
副總經理	杜志森	86.01.01	607,223	1.01 %	205,023	0.33 %	580,000	0.94 %	中央大學電子計算機研究所 凌亞電子 R&D 部門主管	上海派忒能有限公司 董事代表人 拍檔電子科技(上海)有限公司 監事 美麗科技(股)公司 董事代表人	—	—	—
副總經理	夏鳳媛 (註)	97.05.30	472,581	0.78 %	—	—	371,000	0.60 %	靜宜大學外文系 United California Irvine EMBA 英群企業國外業務主管	Partner Tech USA Inc. 總經理	—	—	—
協理	陳正福	101.01.01	0	0 %	0	0 %	—	—	中國文化大學經濟系畢 長榮國際財務本部審計部副理	—	—	—	—

註：夏鳳媛於 100.07.31 卸任副總經理職務。

(三)最近年度支付董事、監察人、總經理及副總經理之酬金

1.100 年度支付董事、監察人之酬金

(1)董事(含獨立董事)之酬金

單位：新台幣仟元、%

職稱	姓名	董事酬金				A、B、C及D等四項總額占稅後純益之比例	兼任員工領取相關酬金						A、B、C、D、E、F及G等七項總額占稅後純益之比例	無領取自公司以轉投資事業酬金	
		報酬(A)	退職退休金(B)	盈餘分配之酬勞(C)	業務執行費用(D)		薪資、獎金及特支費等(E)	退職退休金(F)	盈餘分配員工紅利(G)			員工認股權憑證得認購股數(H)			
		本公司	合併報表內所有公司	本公司	合併報表內所有公司	本公司	合併報表內所有公司	本公司	現金紅利金額	股票紅利金額	合併報表內所有公司	本公司	合併報表內所有公司	本公司	合併報表內所有公司
董事長	葛鵠詩														
董事	黃光源														
董事	林文德														
董事	旭洋建設開發(股)公司代表人董立生(註)	360	—	460	120	2.56	—	—	—	—	—	—	—	2.56	無
董事	凱爾投資(股)代表人杜志森														
獨立董事	葉惠心														
獨立董事	劉正楷														

註：101.04.27 旭洋建設開發(股)公司代表人夏承祖改由董立生擔任。

酬金級距表

給付本公司各個董事酬金級距	董事姓名			
	前四項酬金總額 (A+B+C+D)		前七項酬金總額 (A+B+C+D+E+F+G)	
	本公司	合併報表內 所有公司 I	本公司	合併報表內 所有公司 I
低於 2,000,000 元	葛雋詩、黃光源、 林文德、董立生 (註)、杜志森、葉惠 心、劉正楷等 7 人	葛雋詩、黃光源、 林文德、董立生 (註)、杜志森、葉惠 心、劉正楷等 7 人	葛雋詩、黃光源、 林文德、董立生 (註)、杜志森、葉惠 心、劉正楷等 7 人	葛雋詩、黃光源、 林文德、董立生 (註)、杜志森、葉惠 心、劉正楷等 7 人
2,000,000 元 (含) ~ 5,000,000 元 (不含)	—	—	—	—
5,000,000 元 (含) ~ 10,000,000 元 (不含)	—	—	—	—
10,000,000 元 (含) ~ 15,000,000 元 (不含)	—	—	—	—
15,000,000 元 (含) ~ 30,000,000 元 (不含)	—	—	—	—
30,000,000 元 (含) ~ 50,000,000 元 (不含)	—	—	—	—
50,000,000 元 (含) ~ 100,000,000 元 (不含)	—	—	—	—
100,000,000 元以上	—	—	—	—
總 計	7 人	7 人	7 人	7 人

註：101.04.27 旭洋建設開發(股)公司代表人夏承祖改由董立生擔任。

(2) 監察人之酬金

單位：新台幣仟元、%

職稱	姓名	監察人酬金						A、B 及 C 等 三項總額占 稅後純益之 比例		有無領取 來自子公司 以外轉 投資事業 酬金
		報酬(A)		盈餘分配之酬勞 (B)		業務執行 費用(C)		本公司	合併 報表內 所有公司	
		本公司	合併報表 內所有公 司	本公司	合併報 表內所 有公司	本公司	合併報 表內所 有公司			
監察人	環隆科技 (股)公司代 表人柯典華	159	159	40	40	39	39	0.65	0.65	無
監察人	王建偉									
監察人	黃永芳									

酬金級距表

給付本公司各個監察人酬金級距	監察人姓名	
	前三項酬金總額(A+B+C)	
	本公司	合併報表內所有公司 D
低於 2,000,000 元	柯典華、王建偉、黃永芳等 3 人	柯典華、王建偉、黃永芳等 3 人
2,000,000 元 (含) ~ 5,000,000 元 (不含)		
5,000,000 元 (含) ~ 10,000,000 元 (不含)		
10,000,000 元 (含) ~ 15,000,000 元 (不含)		
15,000,000 元 (含) ~ 30,000,000 元 (不含)		
30,000,000 元 (含) ~ 50,000,000 元 (不含)		
50,000,000 元 (含) ~ 100,000,000 元 (不含)		
100,000,000 元以上		
總計	3 人	3 人

2.100 年度支付給總經理及副總經理之酬金

(1) 總經理及副總經理之酬金

單位：新台幣仟元、%

職稱	姓名	薪資		退職退休金		獎金及特支費等等		盈餘分配之員工紅利金額				A、B、C 及 D 等四項總額占稅後純益之比例 (%)		取得員工認股權憑證數額		有無領取自子公司以外轉投資事業酬金	
		(A)		(B)		(C)		(D)									
		本公司	合併報表內所有公司	本公司	合併報表內所有公司	本公司	合併報表內所有公司	本公司	合併報表內所有公司	現金紅利金額	股票紅利金額	現金紅利金額	股票紅利金額	本公司	合併報表內所有公司		
董事長	葛雋詩																
總經理	黃光源							8	0	8	0						
副總經理	夏鳳媛 (註 1)	10,771	13,270	284 (註 2)	284 (註 2)	2,691	2,691	5	3	5	3			-	-		無
副總經理	杜志森																

註 1：夏鳳媛於 100.07.31 卸任副總經理職務。

註 2：100 年實際支付金額為 0，上述員工均選擇依勞工退休金條例提撥退休金，100 年提撥數為 4,473 仟元

酬金級距表

給付本公司各個總經理及副總經理酬金級距	總經理及副總經理姓名	
	本公司	合併報表內所有公司
低於 2,000,000 元	夏鳳媛等 1 人(註)	
2,000,000 元 (含) ~ 5,000,000 元 (不含)	葛雋詩、黃光源、 杜志森等 3 人	葛雋詩、黃光源、杜志森、 夏鳳媛等 4 人(註)
5,000,000 元 (含) ~ 10,000,000 元 (不含)		
10,000,000 元 (含) ~ 15,000,000 元 (不含)		
15,000,000 元 (含) ~ 30,000,000 元 (不含)		
30,000,000 元 (含) ~ 50,000,000 元 (不含)		
50,000,000 元 (含) ~ 100,000,000 元 (不含)		
100,000,000 元以上		
總 計	4 人	4 人

註：夏鳳媛於 100.07.31 卸任副總經理職務。

(2)配發員工紅利之經理人姓名及配發情形：

	職稱	姓名	股票紅利金額	現金紅利金額	總計	總額占稅後純益之比例 (%)
經 理 人	董事長	葛雋詩	0	933,268	933,268	2.55%
	總經理	黃光源				
	副總經理	杜志森				
	副總經理	夏鳳媛(註1)				
	財務主管	陳國美				
	會計主管	黃旺祥				
	稽核主管	王若婕(註2)				
	稽核主管	陳祖鳳(註2)				

註1：夏鳳媛於100.07.31卸任副總經理職務。

註2：陳祖鳳於100.10.05卸任稽核主管職務，改由王若婕擔任。

(四) 分別比較說明本公司及合併報表所有公司於最近二年度支付本公司董事、監察人、總經理及副總經理酬金總額占稅後純益比例之分析並說明給付酬金之政策、標準與組合、訂定酬金之程序、與經營績效及未來風險之關聯性

1. 董事、監察人、總經理及副總經理酬金總額佔稅後純益比例

單位：新台幣仟元

董事、監察人、總經理及副總經理酬金		100年度	99年度
本公司	酬金總額	15,493	13,178
	佔稅後純益比例	42.25%	69%
合併報表內所有公司	酬金總額	17,992	13,598
	佔稅後純益比例	49.06%	72%

2.給付酬金之政策、標準與組合、訂定酬金之程序、與經營績效及未來風險之關聯性
董監事之酬金包括薪資、車馬費及盈餘分派之董事酬勞，其中薪資及車馬費給付標準係參考同業水準，車馬費亦依董監事出席董事會之情況支付；盈餘分配之董監酬勞係依公司章程規定辦理；總經理及副總經理之薪金包括薪資、獎金及員工紅利等，係參考同業薪資水準，並經薪資報酬委員會建議後，呈董事會通過後辦理。

三、公司治理運作情形

(一)董事會運作情形

1.100 年度董事會開會 6 次(A)，董事監察人出席情形如下：

職稱	姓名	實際出(列)席 次數(B)	委託出席 次數	實際出(列)席率 (%)(B/A)	備註
董事長	葛雋詩	5	0	83%	
董事	黃光源	6	0	100%	
董事	林文德	6	0	100%	
董事	旭洋建設開發(股) 公司代表人董立生 (註)	6	0	100%	
董事	凱爾投資(股)公司 代表人 杜志森	6	0	100%	
獨立董事	葉惠心	6	0	100%	
獨立董事	劉正楷	5	0	83%	
監察人	環隆科技(股)公司 代表人 柯典華	4	0	67%	
監察人	王建偉	6	0	100%	
監察人	黃永芳	4	0	67%	

註：101.04.27 旭洋建設開發(股)公司代表人夏承祖改由董立生擔任。

2.當年度及最近年度加強董事會職能之目標與執行情形評估：

拍檔公司於101年重新修訂董事會議事規範，經101年4月27日董事會決議通過，並將提報101年股東會報告。

3.其他應記載事項

(1)證交法第14條之3所列事項暨其他經獨立董事反對或保留意見且有紀錄或書面聲明之董事會議決事項，應敘明董事會日期、期別、議案內容、所有獨立董事意見及公司對獨立董事意見之處理：無此情形。

(2)董事對利害關係議案迴避之執行情形，應敘明董事姓名、議案內容、應利益迴避原因以及參與表決情形：無此情形。

(二)審計委員會運作情形資訊或監察人參與董事會運作情形

最近年度董事會開會 6 次 (A)，列席情形如下：

職稱	姓名	實際列席次數 (B)	實際列席率 (%) (B/A)	備註
監察人	環隆科技(股)公司 代表人：柯典華	4	67%	-
監察人	王建偉	6	100%	-
監察人	黃永芳	4	67%	

其他應記載事項：

一、監察人之組成及職責：負責執行相關法令所規定之監察人職權。

(一) 監察人與公司員工及股東之溝通情形：監察人有電子信箱作為溝通工具，可與本公司員工及股東進行溝通。

(二) 監察人與內部稽核主管及會計師之溝通情形：

(1)稽核單位依法將稽核報告呈送監察人，稽核主管列席董事會。

(2)會計師固定於年報及半年報查核情形與監察人進行溝通會議。

二、監察人列席董事會如有陳述意見，應敘明董事會日期、期別、議案內容、董事會決議結果以及公司對監察人陳述意見之處理：無此情形。

(三)公司治理運作情形及其與上市上櫃公司治理實務守則差異情形及原因

項目	運作情形	與上市上櫃公司治理實務守則差異情形及原因
<p>一、公司股權結構及股東權益</p> <p>(一) 公司處理股東建議或糾紛等問題之方式</p> <p>(二) 公司掌握實際控制公司之主要股東及主要股東之最終控制者名單之情形</p> <p>(三) 公司建立與關係企業風險控管機制及防火牆之方式</p>	<p>(一) 本公司由發言人對外發言及處理股東建議。</p> <p>(二) 委由專業股務代理機構負責，並設有專責人員處理相關事宜，可隨時掌握董監事及大股東之持股情形。</p> <p>(三) 本公司及相關企業已依規定制定內部控制制度及相關辦法等，並據以執行之。</p>	<p>(一) 與上市上櫃公司治理實務守則13條尚無重大差異。</p> <p>(二) 與上市上櫃公司治理實務守則19條尚無重大差異。</p> <p>(三) 與上市上櫃公司治理實務守則14條尚無重大差異。</p>
<p>二、董事會之組成及職責</p> <p>(一) 公司設置獨立董事之情形</p> <p>(二) 定期評估簽證會計師獨立性之情形</p>	<p>(一) 本公司依章程規定設有二席獨立董事。</p> <p>(二) 由董事會進行評估簽證會計師，迄今尚無連續五年由相同會計師查核簽證等情事。</p>	<p>(一) 與上市上櫃公司治理實務守則24條尚無重大差異。</p> <p>(二) 與上市上櫃公司治理實務守則29條尚無重大差異。</p>
<p>三、建立與利害關係人溝通管道之情形</p>	<p>本公司設有網站、發言人及代理發言人，提供利害關係人溝通管道，與利害關係人保持良好關係，尊重及維護應有之合法權益。</p>	<p>與上市上櫃公司治理實務守則51條尚無重大差異。</p>
<p>四、資訊公開</p> <p>(一) 公司架設網站，揭露財務業務及公司治理資訊之情形</p> <p>(二) 公司採行其他資訊揭露之方式（如架設英文網站、指定專人負責公司資訊之蒐集及揭露、落實發言人制度、法人說明會過程放置公司網站等）</p>	<p>(一) 本公司網站已揭露公司概況及業務相關資訊，請詳www.partner.com.tw。</p> <p>(二) 本公司係有指定專人負責公司重要資訊揭露，並按時公告於公開資訊觀測站及公司網站。</p>	<p>與上市上櫃公司治理實務守則56條尚無重大差異。</p>
<p>五、公司設置提名、薪酬或其他各類功能性委員會之運作情形</p>	<p>本公司已依法設立薪酬委員會，且運作情形良好。</p>	<p>無差異情形。</p>
<p>六、公司如依據「上市上櫃公司治理實務守則」訂有公司治理實務守則者，請敘明其運作與所訂公司治理實務守則之差異情形：</p>	<p>本公司尚未依據「上市上櫃公司治理實務守則」訂定「公司治理實務守則」，但對其相關公司治理事項，已考量公司現況與法令規定，循序漸進方式予以落實，並透過修改相關管理辦法、加強資訊透明度與強化董事會職能等措施，推動公司治理之運作。</p>	

項目	運作情形	與上市上櫃公司治理實務守則差異情形及原因
<p>七、其他有助於瞭解公司治理運作情形之重要資訊（如員工權益、僱員關懷、投資者關係、供應商關係、利害關係人之權利、董事及監察人進修之情形、風險管理政策及風險衡量標準之執行情形、客戶政策之執行情形、公司為董事及監察人購買責任保險之情形等）：</p> <p>(1)員工權益：本公司一向以誠信對待員工並依相關法規保障員工權益。</p> <p>(2)僱員關懷：本公司透過良好的福利制度及教育訓練與員工建立有互信互賴之良好關係</p> <p>(3)投資者關係：本公司設有發言人及代理發言人，重視投資者反映之意見並妥善處理之。</p> <p>(4)供應商關係：本公司與供應商之間一向維持良好關係，充份溝通並創造互利雙贏。</p> <p>(5)利害關係人之權益：本公司與往來銀行及其他債權人、員工、客戶、供應商等相關利害關係人均有暢通管道，並尊重其應有之合法權益。另本公司股務代理機構「福邦證券(股)公司股務代理部」亦協助處理股東及本公司利害關係人之相關問題及建議等。本公司尚有設立法務單位以維護利害關係人之權益。</p> <p>(6)董事及監察人之進修情形：本公司不定期搜集主管機關核准之進修體系所開辦之公司治理相關課程，提供全體董事及監察人依主管機關之規定進修。</p> <p>(7)風險管理政策及風險衡量標準之執行情形：本公司遵循公司內部控制設計之精神，各部門定期實施內部自行評估，之後並由稽核人員進行覆核及檢討改善，以降低營運風險。</p> <p>(8)保護消費者或客戶政策之執行情形：本公司通過ISO9001國際品質認證，銷售之產品亦依客戶需求取得相關安規認證，並提供產品之相關保固及售後服務。</p> <p>(9)公司為董事及監察人購買責任保險之情形：本公司尚在研議評估規劃為董事及監察人購買責任保險，以因應可能之風險。</p>		
<p>八、如有公司治理自評報告或委託其他專業機構之公司治理評鑑報告者，應敘明其自評（或委外評鑑）結果、主要缺失（或建議）事項及改善情形： 本公司尚無編製公司治理自評報告或委託其他專業機構之公司治理評鑑報告。</p>		

(四)公司如有設置薪酬委員會者，應揭露其組成、職責及運作情形：

1.薪酬委員會之組成人員

薪酬委員會組成人員	現任其他公司之職務
葉惠心委員	葉惠心會計師事務所負責人
劉正楷委員	經新製元國際(股)公司副總經理
高安民委員	昆盈企業股份有限公司財會處副總

2.職責

- (1)評估董事、監察人及經理人之薪資報酬政策及制度。
 - (2)訂定並定期檢討本公司董事、監察人及經理人年度及長期之績效目標與薪資報酬之政策、制度、標準與結構。
 - (3)定期評估本公司董事、監察人及經理人之績效目標達成情形，並訂定其個別薪資報酬之內容及數額。
 - (4)其它經董事會授權事項。
- 本委員會履行前項職權時，應依下列原則為之：

- ①確保公司之薪資報酬安排符合相關法令並足以吸引優秀人才。
- ②董事、監察人及經理人之績效評估及薪資報酬，應參考同業通常水準支給情形，並考量個人所投入之時間、所擔負之職責、達成個人目標情形、擔任其他職位表現、公司近年給予同等職位者之薪資報酬，暨由公司短期及長期業務目標之達成、公司財務狀況等評估個人表現與公司經營績效及未來風險之關聯合理性。
- ③不應引導董事及經理人為追求薪資報酬而從事逾越公司風險胃納之行為。

④針對董事及高階經理人短期績效發放紅利之比例及部分變動薪資報酬支付時間，應考量行業特性及公司業務性質予以決定。

⑤本委員會成員對於其個人薪資報酬之決定，不得加入討論及表決。

3. 運作情形

依股票上市或於證券商營業處所買賣公司薪資報酬委員會設置及行使職權辦法第13條之規定，本公司已於100年12月29日選任召集人，並於101年3月14日召開第一次會議，本公司未來將依「薪酬委員會組織規程」之規定，每年至少召開二次會議。

(五)履行社會責任情形：

項目	運作情形	與上市上櫃公司企業社會責任實務守則差異情形及原因
<p>一、落實推動公司治理</p> <p>(一) 公司訂定企業社會責任政策或制度，以及檢討實施成效之情形。</p> <p>(二) 公司設置推動企業社會責任專(兼)職單位之運作情形。</p> <p>(三) 公司定期舉辦董事、監察人與員工之企業倫理教育訓練及宣導事項，並將其與員工績效考核系統結合，設立明確有效之獎勵及懲戒制度之情形。</p>	<p>(一) 本公司將規劃訂定「企業社會責任實務守則」，對於企業社會責任，已考量公司現況與法令規定，以循序漸進方式予以落實。</p> <p>(二) 本公司推動企業社會責任專(兼)職單位為行政單位，目前仍持續進行社會責任之推行。</p> <p>(三) 本公司將視公司狀況舉辦董事、監察人與員工之企業倫理教育訓練及宣導事項，以利公司獎勵及考核辦法更明確有效。</p>	<p>無差異情形</p>
<p>二、發展永續環境</p> <p>(一) 公司致力於提升各項資源之利用效率，並使用對環境負荷衝擊低之再生物料之情形。</p> <p>(二) 公司依其產業特性建立合適之環境管理制度之情形。</p> <p>(三) 設立環境管理專責單位或人員，以維護環境之情形。</p> <p>(四) 公司注意氣候變遷對營運活動之影響，制定公司節能減碳及溫室氣體減量策略之情形。</p>	<p>(一) 本公司目前研發之產品致力於環保節能之設計。</p> <p>(二) 本公司已取得ISO14001環境管理系統認證，實踐對環境政策的承諾。</p> <p>(三) 本公司之環境管理專責單位為行政單位。</p> <p>(四) 本公司致力於實施節能減碳，如調高空調溫度設定度，降低大量冷氣之排碳量，以及推動E化作業，回收紙再利用，將文件用紙量降低等。</p>	<p>無差異情形</p>

項目	運作情形	與上市上櫃公司企業社會責任實務守則差異情形及原因
<p>三、維護社會公益</p> <p>(一) 公司遵守相關勞動法規，保障員工之合法權益，建立適當之管理方法與程序之情形。</p> <p>(二) 公司提供員工安全與健康之工作環境，並對員工定期實施安全與健康教育之情形。</p> <p>(三) 公司制定並公開其消費者權益政策，以及對其產品與服務提供透明且有效之消費者申訴程序之情形。</p> <p>(四) 公司與供應商合作，共同致力提升企業社會責任之情形。</p> <p>(五) 公司藉由商業活動、實物捐贈、企業志工服務或其他免費專業服務，參與社區發展及慈善公益團體相關活動之情形。</p>	<p>(一) 本公司遵守勞基法等勞動法規，並制定各項管理辦法，保障員工權益並使公司內部各項運作制度化。</p> <p>(二) 本公司提供良好工作環境，定期實施員工健康檢查和安全衛生教育訓練。</p> <p>(三) 本公司重視客戶售後服務，有多項客訴管道和客訴處理標準作業流程。</p> <p>(四) 本公司與供應商維持良好關係，維持成本及供貨之穩定。</p> <p>(五) 本公司重視社會關懷，適時幫助與扶助社會弱勢團體。</p>	<p>無差異情形。</p>
<p>四、加強資訊揭露</p> <p>(一) 公司揭露具攸關性及可靠性之企業社會責任相關資訊之方式。</p> <p>(二) 公司編製企業社會責任報告書，揭露推動企業社會責任之情形。</p>	<p>(一) 本公司於年報揭露公司對社會責任所採行制度與措施及履行社會責任情形。</p> <p>(二) 本公司尚未有企業社會責任報告書。</p>	<p>規劃中</p>
<p>五、公司如依據「上市上櫃公司企業社會責任實務守則」訂有本身之企業社會責任守則者，請敘明其運作與所訂守則之差異情形：</p> <p>本公將規劃訂定「企業社會責任實務守則」，對於企業社會責任，已考量公司現況與法令規定，以循序漸進方式予以落實，並無重大差異情形。</p>		
<p>六、其他有助於瞭解企業社會責任運作情形之重要資訊（如公司對環保、社區參與、社會貢獻、社會服務、社會公益、消費者權益、人權、安全衛生與其他社會責任活動所採行之制度與措施及履行情形）：</p> <p>推廣並落實環保概念，重視社會關懷，適時幫助與扶助社會弱勢團體。</p>		
<p>七、公司產品或企業社會責任報告書如有通過相關驗證機構之查證標準，應加以敘明：</p> <p>ISO14001環境認證、ISO9001品質認證。</p>		

(六)公司履行誠信經營情形及採行措施：

本公司董事、監察人或經理人等皆以誠信為原則處理公務，並不得以其在公司擔任之職位之便而使得其自身、配偶、父母、子女或三親等以內之親屬獲致不當利益。本公司訂有完整及良好之內部控制及稽核制度做好風險管理，以公平及透明方式與公司進（銷）貨供應商、客戶、投資人、員工及其他利害關係人往來，本公司並訂有員工守則，以誠信、負責之理念建立永續經營之環境為目標。

(七)公司如有訂定公司治理守則及相關規章者，應揭露其查詢方式：

本公司已制訂之公司治理相關規章包括：公司章程、公司股東會議規則、董事及監察人選舉辦法、董事會議事規範、與特定公司及集團企業公司間經營業務及財務往來作業辦法、取得或處分資產處理程序、資金貸與他人作業程序、背書保證作業辦法等，已上傳公開資訊觀測站中揭露。

(八)其他足以增進對公司治理運作情形之瞭解的重要資訊，得一併揭露：無此情形。

(九)內部控制制度執行狀況

1.內部控制聲明書

拍檔科技股份有限公司
內部控制制度聲明書

日期：101年04月27日

本公司民國 100 年度之內部控制制度，依據自行檢查的結果，謹聲明如下：

- 一、本公司確知建立、實施和維護內部控制制度係本公司董事會及經理人之責任，本公司業已建立此一制度。其目的係在對營運之效果及效率(含獲利、績效及保障資產安全等)、財務報導之可靠性及相關法令之遵循等目標的達成，提供合理的確保。
- 二、內部控制制度有其先天限制，不論設計如何完善，有效之內部控制制度亦僅能對上述三項目標之達成提供合理的確保；而且，由於環境、情況之改變，內部控制制度之有效性可能隨之改變。惟本公司之內部控制制度設有自我監督之機制，缺失一經辨認，本公司即採取更正之行動。
- 三、本公司係依據「公開發行公司建立內部控制制度處理準則」(以下簡稱「處理準則」)規定之內部控制制度有效性之判斷項目，判斷內部控制制度之設計及執行是否有效。該「處理準則」所採用之內部控制制度判斷項目，係為依管理控制之過程，將內部控制制度劃分為五個組成要素：1.控制環境，2.風險評估，3.控制作業，4.資訊及溝通，及5.監督。每個組成要素又包括若干項目。前述項目請參見「處理準則」之規定。
- 四、本公司業已採用上述內部控制制度判斷項目，檢查內部控制制度之設計及執行的有效性。
- 五、本公司基於前項檢查結果，認為本公司於民國100年12月31日的內部控制制度(含對子公司之監督與管理)，包括知悉營運之效果及效率目標達成之程度、財務報導之可靠性及相關法令之遵循有關的內部控制制度等之設計及執行係屬有效，其能合理確保上述目標之達成。
- 六、本聲明書將成為本公司年報及公開說明書之主要內容，並對外公開。上述公開之內容如有虛偽、隱匿等不法情事，將涉及證券交易法第二十條、第三十二條、第一百七十一條及第一百七十四條等之法律責任。
- 七、本聲明書業經本公司民國101年04月27日董事會通過，出席董事7人中，有0人持反對意見，餘均同意本聲明書之內容，併此聲明。

拍檔科技股份有限公司

董事長：葛雋詩 簽章

總經理：黃光源 簽章



2.委託會計師專案審查內部控制制度者，應揭露會計師審查報告：無。

(十)最近年度及截至年報刊印日止，公司及其內部人員依法被處罰、公司對其內部人員違反內部控制制度規定之處罰、主要缺失與改善情形：無。

(十一)最近年度及截至年報刊印日止，股東會及董事會之重要決議：

會議日期	董事會之重大決議事項	備註
100.08.26	1. 案由：本公司一〇〇年上半年度之決算表冊。 2. 案由：本公司九十九年度盈餘分配案。 3. 案由：本公司九十九年度董監酬勞和員工紅利分配案。 4. 案由：追認本公司對轉投資公司-拍檔電子科技(上海)有限公司進行背書保證 USD150 萬，提請 討論。 5. 案由：新增永豐商業銀行金融商品交易額度 USD20 萬。 6. 案由：因應本公司之子公司營運資金需要，給予子公司個別資金貸予額度，並可循環動用。 7. 案由：更改本公司之轉投資- Partner Tech USA Inc. 之法人代表。	照案通過 ” ” ” ” ” ” ”
100.10.05	1. 案由：擬訂定本公司薪資報酬委員會組織規程。 2. 案由：擬聘請薪資報酬委員。 3. 案由：更正一〇〇年上半年度合併報表之資產負債表。 4. 案由：變更內部稽核主管案。 5. 案由：本公司一〇一一年度稽核計劃案。 6. 案由：擬向中國信託商業銀行申請調配額度 USD200 萬供本公司轉投資公司- Partner Tech USA Inc.使用。	照案通過 ” ” ” ” ”

會議日期	董事會之重大決議事項	備註
100.12.23	<p>案由：更換 Partner Tech UK Corp Limited(以下簡稱 PTUK)總經理及委任專業經理人共同管理 PTUK 營運，改善其經營狀況。</p> <p>案由：擬修訂本公司董事會於 98 年 11 月 6 日議定之 IFRS 推動計劃第 12 項工作項目之預定完成期限。</p> <p>案由：提報「IFRS 各項豁免及選擇對公司影響之評估」。</p>	照案通過 ” ”
101.03.14	<p>案由：召開本公司一〇一一年股東常會之日期、時間、地點及議程。</p> <p>案由：變更本公司財務主管及代理發言人一案。</p> <p>案由：轉投資公司 Partner Tech Europe GmbH. 背書保證案。</p> <p>案由：資金貸與子公司 PTK Interational Co., Ltd 一案。</p> <p>案由：修訂本公司一〇一一年稽核計畫。</p> <p>案由：修訂本公司內部控制制度。</p> <p>案由：香港公司之投資案。</p> <p>案由：訂定本公司薪酬委員會之委員報酬。</p>	照案通過 ” ” ” ” ” ” ”
101.04.27	<p>案由：本公司一〇一〇年度內部控制聲明書。</p> <p>案由：本公司一〇一〇年度財務報表及合併財務報表。</p> <p>案由：本公司一〇一〇年度營業報告書。</p> <p>案由：擬定訂本公司一〇一〇年度盈餘分配案。</p> <p>案由：本公司薪資報酬委員會審議之民國一〇一〇年度董、監事酬勞分派案。</p> <p>案由：本公司董事、監察人車馬費及獨立董事、獨立監察人報酬案。</p> <p>案由：本公司董事、監察人及經理人薪資報酬案。</p> <p>案由：擬重新授權董事長於處理各家銀行對本公司授信額度之授權金額。</p> <p>案由：新增星展商業銀行金融商品交易額度美金壹佰萬元整。</p>	照案通過 ” ” ” ” ” ” ”

會議日期	董事會之重大決議事項	備註
	10. 案由：授權從事衍生性商品之交易人員。 11. 案由：修訂本公司「取得或處份資產處理程序」。 12. 案由：修訂本公司之「公司章程」。 13. 案由：修訂本公司之「股東會議事規則」。 14. 案由：修訂本公司之「董事會議事規範」。 15. 案由：擬請董事會增加一〇一年股東會之議案。 16. 案由：因應營運之發展，擬策略投資香港公司一案。	” ” ” ” ” ” ”

會議日期	股東會之重大決議事項	備註
100.06.22	1. 案由：九十九年度決算表冊案。 2. 案由：九十九年度盈餘分配案。 3. 案由：修訂本公司「取得或處份資產處理程序」之部份條文。 4. 案由：解除本公司董事葛雋詩先生競業禁止之限制案。	照案通過 ” ” ”

(十二)最近年度及截至年報刊印日止董事或監察人對董事會通過重要決議有不同意見且有紀錄或書面聲明者，其主要內容：無此情形。

(十三)最近年度及截至年報刊印日止，與財務報告有關人士(包括董事長、總經理、會計主管、內部稽核主管等)辭職解任情形彙總表

101 年 4 月 27 日

職稱	姓名	到任日期	解任日期	辭職或解任原因
稽核主管	陳祖鳳	98.12.14	100.10.05	調職
財務主管	陳國美	98.12.14	101.03.14	調職

四、會計師公費資訊

會計師事務所名稱	會計師姓名		查核期間	備註
勤業眾信聯合會計師事務所	李麗凰	陳慧銘	100 年度	無

金額級距		公費項目	審計公費	非審計公費	合計
1	低於 2,000 千元		-		
2	2,000 千元 (含) ~4,000 千元		✓	✓	-
3	4,000 千元 (含) ~6,000 千元		-	-	✓
4	6,000 千元 (含) ~8,000 千元		-	-	-
5	8,000 千元 (含) ~10,000 千元		-	-	-
6	10,000 千元 (含) 以上		-	-	-

(一)給付簽證會計師、簽證會計師所屬事務所及其關係企業之非審計公費為審計公費之四分之一以上者，應揭露審計與非審計公費金額及非審計服務內容：

金額單位：新臺幣仟元

會計師事務所名稱	會計師姓名	審計公費	非審計公費					會計師查核期間	備註
			制度設計	工商登記	人力資源	其他(註2)	小計		
資誠聯合會計師事務所	徐麗珍					移轉計價 300	300	99 年度	
勤業眾信聯合會計師事務所	李麗凰 陳慧銘	2,487				移轉計價 300 IFRS 輔導 2,000	4,787	100 年度	

註 1：本年度本公司若有更換會計師或會計師事務所者，應請分別列示查核期間，及於備註欄說明更換原因，並依序揭露所支付之審計與非審計公費等資訊。

註 2：非審計公費請按服務項目分別列示，若非審計公費之「其他」達非審計公費合計金額 25%者，應於備註欄列示其服務內容。

(二) 更換會計師事務所且更換年度所支付之審計公費較更換前一年度之審計公費減少者，應揭露更換前後審計公費金額及原因：不適用。

(三) 審計公費較前一年度減少達百分之十五以上者，應揭露審計公費減少金額、比例及原因：無此情形。

五、更換會計師資訊：

(一)、關於前任會計師

更換日期	99/10/22		
更換原因及說明	配合公司內部營運需求之管理。		
說明係委任人或會計師終止或不接受委任	當事人情況	會計師	委任人
	主動終止委任	-	✓
	不再接受(繼續)委任	-	-
最新兩年內簽發無保留意見以外之查核報告書意見及原因	無		
與發行人有無不同意見	有	會計原則或實務	
		財務報告之揭露	
		查核範圍或步驟	
		其他	
	無	✓	
說明：前任會計師與本公司無不同意見			
其他揭露事項(本準則第十條第五款第一目第四點應加以揭露者)	無		

(二)、關於繼任會計師

事務所名稱	勤業眾信會計師事務所
會計師姓名	李麗鳳、陳慧銘
委任之日	民國九十九年十月二十二日經董事會通過
委任前就特定交易之會計處理方法或會計原則及對財務報告可能簽發之意見諮詢事項及結果	不適用
繼任會計師對前任會計師不同意見事項之書面意見	不適用

(三)、前任會計師對本準則第10條第5款第1目及第2目之3事項之復函：不適用。

六、公司之董事長、總經理、負責財務或會計事務之經理人，最近一年內曾任職於簽證會計師所屬事務所或其關係企業者，應揭露其姓名、職稱及任職於簽證會計師所屬事務所或其關係企業之期間；無此情形。

七、最近年度及截至年報刊印日止，董事、監察人、經理人及大股東股權變動情形：

單位：股

職稱	姓名	100 年度		101 年度截至 4 月 27 日止	
		持有股數 增(減)數	質押股數增 (減)數	持有股數 增(減)數	質押股數增(減) 數
董事長	葛雋詩	-	(2,700,000)	-	-
董事	黃光源	-	-	50,000	-
董事	林文德	-	-	-	-
董事	旭洋建設開發(股)公司	-	-	-	-
董事	凱爾投資(股)公司	-	-	-	-
獨立董事	劉正楷	-	-	-	-
獨立董事	葉惠心	-	-	-	-
監察人	環隆科技(股)公司	-	-	-	-
監察人	王建偉	-	-	-	-
監察人	黃永芳	-	-	-	-
總經理	黃光源	-	-	50,000	-
副總經理	杜志森	-	607,000	-	-
副總經理	夏鳳媛(註1)	-	472,000	-	-
財務主管	陳國美(註2)	-	-	-	-
財務主管	陳正福(註2)	-	-	-	-
會計主管	黃旺祥	-	-	-	-
稽核主管	陳祖鳳(註3)	-	-	-	-
稽核主管	王若婕(註3)	-	-	-	-

(註1) 夏鳳媛於 100.07.31 卸任副總經理職務。

(註2) 財務主管陳國美於 101 年 3 月調職，改由陳正福擔任財務主管。

(註3) 稽核主管陳祖鳳於 100 年 10 月調職，改由王若婕擔任稽核主管。

(二)、股權移轉或股權質押之相對人為關係人之資訊：

股權移轉資訊

姓名	股權移轉 原因	交易日期	交易相對人	交易相對人與公司、董事 、監察人及持股比例超過 百分之十股東之關係	股數	交易價格
N/A	N/A	N/A	N/A	N/A	N/A	N/A

股權質押資訊

姓名	質押變動原因	變動日期	交易相對人	交易相對人與公司、董事、監察人及持股比例超過百分之十股東之關係	股數	持股比率	質押比率	質借(贖回)金額
N/A	N/A	N/A	N/A	N/A	N/A	N/A	N/A	N/A

八、持股比例占前十大股東間互為財務會計準則公報第六號關係人關係之資訊：無此情形。

九、公司、公司之董事、監察人、經理人及公司直接或間接控制之事業對同一轉投資事業之持股數，並合併計算綜合持股比例：

單位：股；%

轉投資事業	本公司投資		董事、監察人、經理人及直接或間接控制事業之投資		綜合投資	
	股數	持股比例	股數	持股比例	股數	持股比例
P&J Investment Holding Co., Ltd.	6,973,759	100.00	—	—	6,973,759	100.00
普士科技股份有限公司	643,243	68.15	—	—	643,243	68.15
聯暘科技股份有限公司	945,000	36.35	—	—	945,000	36.35
Partner Tech Europe GmbH.	(註1)	25.09	—	—	(註1)	25.09
Partner Tech UK Corp. Ltd.	380,000	100.00	—	—	380,000	100.00
美麗科技股份有限公司	2,500,000	100.00	—	—	2,500,000	100.00
PTK International Co., Ltd.	100,000	100.00	—	—	100,000	100.00

註1：出資額\$5,881仟元，未發行股份

肆、募資情形

一、資本及股份

(一)股本來源

1. 股本形成經過

單位：股；新台幣元

年月	發行價格	核定股本		實收股本		備註		
		股數	金額	股數	金額	股本來源	以現金以外之財產抵充股款者	其他
79.04	10	500,000	5,000,000	500,000	5,000,000	創立	無	—
80.01	10	1,000,000	10,000,000	1,000,000	10,000,000	現金增資 5,000,000	無	—
83.01	10	1,600,000	16,000,000	1,600,000	16,000,000	現金增資 6,000,000	無	—
85.04	10	3,000,000	30,000,000	3,000,000	30,000,000	現金增資 14,000,000	無	—
86.08	10	4,000,000	40,000,000	4,000,000	40,000,000	現金增資 10,000,000	無	—
88.01	10	19,000,000	190,000,000	12,500,000	125,000,000	現金增資 76,719,270 盈餘轉增資 8,280,730	無	—
88.09	10	19,000,000	190,000,000	17,000,000	170,000,000	現金增資 45,000,000	無	—
89.06	18	37,000,000	370,000,000	30,000,000	300,000,000	現金增資 80,000,000 盈餘轉增資 39,100,000 資本公積轉增資 6,400,000 員工紅利轉增資 4,500,000	無	—
90.07	10	37,000,000	370,000,000	36,400,000	364,000,000	資本公積轉增資 30,000,000 盈餘轉增資 30,000,000 員工紅利轉增資 4,000,000	無	註1
91.10	10	48,888,000	488,880,000	39,972,000	399,720,000	盈餘轉增資 29,120,000 員工紅利轉增資 6,600,000	無	註2
92.12	14	48,888,000	488,880,000	45,248,000	452,480,000	現金增資 52,760,000	無	註3
93.09	10	64,342,400	643,424,000	49,111,600	491,116,000	盈餘轉增資 33,936,000 員工紅利轉增資 4,700,000	無	註4
95.10	13	64,342,400	643,424,000	60,000,000	600,000,000	現金增資 108,884,000	無	註5
97.01	14	80,000,000	800,000,000	61,444,000	614,440,000	員工認股轉增資 14,440,000	無	註6
97.06	—	100,000,000	1,000,000,000	61,444,000	614,440,000	—	無	註7

註1：90年07月22日(90)台財證(一)第一四四七九三號函核准。

註2：91年09月11日台財證一字第○九一○一五○二二五號函核准。

註3：92年12月02日台財證一字第○九二○一五六八一八號函核准。

註4：93年09月02日金管證一字第○九三○一三八五六八號函核准。
 註5：95年07月07日金管證一字第○九五○一二九二五一號函核准。
 註6：97年04月30日經授商字第09701100840號函核准。
 註7：97年06月13日股東會通過。

2.最近年度及截至年報刊印日止已發行之股份種類

單位：股 101年4月27日

股份種類	核定股本				備註
	流通在外股份(註)	買回本公司股份	未發行股份	合計	
記名式普通股	60,369,000	1,075,000	38,556,000	100,000,000	核定股本中 10,000,000 股係保留作員工認股權憑證行使認股權使用。

註：本公司已發行股份尚非屬上市、上櫃、管理或報備股票。

(二)股東結構

單位：股 101年4月27日

股東結構 數量	政府機構	金融機構	其他法人	個人	外國機構及 外人	合計
人數	1	—	15	421	10	447
持有股數	1,037,166	—	13,071,997	35,490,967	10,768,870	60,369,000
持股比例	1.72%	—	21.65%	58.79%	17.84%	100.00%

註：本公司無陸資股東。

(三)股權分散情形

每股面額十元 101年4月27日

持股級距	戶數	持有股數	持股比率
1 ~ 999	63	22,755	0.04%
1,000 ~ 5,000	127	300,470	0.50%
5,001 ~ 10,000	45	362,971	0.60%
10,001 ~ 15,000	30	380,504	0.63%
15,001 ~ 20,000	16	289,651	0.48%
20,001 ~ 30,000	17	431,154	0.71%
30,001 ~ 40,000	17	590,123	0.98%
40,001 ~ 50,000	24	1,114,568	1.85%
50,001 ~ 100,000	28	2,056,010	3.41%
100,001 ~ 200,000	33	4,931,146	8.17%
200,001 ~ 400,000	12	3,594,997	5.96%
400,001 ~ 600,000	7	3,596,139	5.96%
600,001 ~ 800,000	6	4,183,164	6.92%
800,001 ~ 1,000,000	1	1,000,000	1.65%
1,000,001 以上	21	37,515,348	62.14%
合計：	447	60,369,000	100.00%

(四)主要股東名單

101年4月27日 單位：股

主要股東名稱	股份	持有股數	持股比例(%) (註)
花旗託管第一證券(香港)代理人投資專戶		3,256,000	5.39%
葛雋詩		2,786,713	4.62%
凱爾投資股份有限公司		2,694,000	4.46%
張心恬		2,629,174	4.36%
黃光源		2,537,737	4.13%
汪明輝		1,940,000	3.21%
林文德		1,819,032	3.01%
兆豐商銀受託保管韓國石油工業投資專戶		1,800,000	2.98%
玉山創業投資股份有限公司		1,704,055	2.82%
香港商田氏集團(國際)有限公司		1,656,350	2.74%

註：主要股東名單持股比例之計算不含庫藏股數。

(五)最近二年度每股市價、淨值、盈餘、股利及相關資料

單位：新台幣元；仟股

項目		年度	100 年	99 年
每股市價	最高		(註 1)	(註 1)
	最低		(註 1)	(註 1)
	平均		(註 1)	(註 1)
每股淨值	分配前		12.7	12.17
	分配後		(註 2)	(註 2)
每股盈餘	加權平均股數		60,369	58,857
	每股盈餘	追溯調整前	0.61	0.32
		追溯調整後	(註 2)	0.32
每股股利	現金股利		(註 2)	18,433
	無償配股	盈餘配股	—	—
		資本公積配股	—	—
	累積未付股利		—	—
投資報酬分析	本益比		(註 1)	(註 1)
	本利比		(註 1)	(註 1)
	現金股利殖利率		(註 1)	(註 1)

註 1：本公司非屬上市(櫃)公司，故無每股市價及投資報酬分析等資料。

註 2：100 年度盈餘分配案業經 101 年 4 月 27 日董事會通過，擬於 101 年 6 月 25 日提報股東會決議。

(六)公司股利政策及執行狀況：

1.股利政策

本公司處於企業成長階段，股利政策係考量公司之投資資金需求，財務結構及盈餘等情形，由董事會擬定盈餘分配案，經股東會決議後辦理。

本公司考量平衡穩定之股利政策下，預計未來股利發放視投資資金需求及對每股盈餘之稀釋程度，適度採股票股利或現金股利方式發放，其中現金股利發放額度為 10% 至 100% 間。

前述盈餘提供分派之比率及股票、現金股利之比率，本公司得視實際獲利及資金狀況，並考量次一年度之資本預算規畫，由董事會提案提請股東會決議之。

2.本次股東會擬議股利分配之情形：

本公司董事會已於 101 年 4 月 27 日通 100 年度盈餘分派，擬自 100 年度可分配盈餘中提撥股東紅利新台幣 30,722,000 元，全數以現金股利發放(每股配發 0.5 元，以資本額 61,444,000 股核算)，俟提報 101 年股東常會決議通過後，授權董事長另定配息基準日。

(七)本次股東會擬議之無償配股對公司營業績效及每股盈餘之影響：

本次股東會無擬議無償配股，故不適用。

(八)員工分紅及董事、監察人酬勞

1.公司章程所載員工分紅及董事、監察人酬勞之成數或範圍：

本公司章程規定，年度決算如有盈餘於彌補歷年虧損並依法繳付稅捐後，應先提出百分之十為法定盈餘公積，餘額由股東會決議保存或分派之。惟分派盈餘時：

(1)員工紅利應佔所有分派盈餘至少 10%~12%

(2)董監事酬勞不高於分派盈餘 3%。

2.本期估算員工紅利及董事、監察人酬勞金額之估列基礎、配發股票紅利之股數計算基礎及實際配發金額若與估列數有差異之會計處理。本公司 100 年度員工紅利及董事、監察人酬勞金額之估列基礎、配發股票紅利之股數計算基礎及實際配發金額若與估列數有差異時，則列為 101 年度之損益。

3.董事會通過之擬議配發員工分紅等資訊：

(1)本公司100年度盈餘分配案，業經101年4月27日董事會決議通過，有關員工分紅及董事、監察人酬勞配發情形如下：

①員工現金紅利金額：擬議配發員工紅利\$3,600,000 元。

②員工股票紅利金額：本次股東會無擬議分配之股數，故不適用。

③董事、監察人酬勞：擬議配發董事、監察人酬勞\$900,000 元。。

(2)決議配發員工股票紅利，其所配發股數及其佔盈餘轉增資之比例：

本公司無擬議配發員工股票紅利之情適，故不適用。

(3)擬議配發員工分紅及董事、監察人酬勞後之設算：

因應員工紅利及董事、監察人酬勞費用化，故不適用。

4.上年度盈餘用以配發員工紅利及董事、監察人酬勞情形：

本公司民國九十九年度員工紅利估列金額\$2,362,456，董監酬勞估列金額為\$590,614，係以本年度之稅後淨利，考量法定盈餘公積等因素後，以章程所定之成數估列。經 100 年度股東會決議之 99 年度員工分紅及董監酬勞分別為員工分紅\$2,200,000 及董監酬勞\$500,000，與 99 年度財務報表認列員工分紅及董監酬勞之差異為\$162,456 及\$90,614，已調整於民國 100 年度之損益。

(九)公司買回本公司股份情形：

101年4月27日

買回期次	第一次
買回目的	轉讓股份予員工
買回期間	98.11.10日~99.01.09
買回區間價格	7.7~14.7
已買回股份種類及數量	普通股 3,000,000股
已買回股份金額	40,429,150元
已辦理銷除及轉讓之股份數量	1,925,000股
累積持有本公司股份數量	1,075,000股
累積持有本公司股份數量占已發行股份總數比率(%)	1.75%

二、公司債辦理情形：無此情形。

三、特別股辦理情形：無此情形。

四、海外存託憑證辦理情形：無此情形。

五、員工認股權憑證辦理情形：

(一)截至年報刊印日止辦理情形及對股東權益之影響

101年4月27日

員工認股權憑證種類	第二次(期)員工認股權憑證
主管機關核准日期	1997/1/22
發行(辦理)日期	-
發行單位數	4,360單位
發行得認購股數占已發行股份總數比率	7.10%
認股存續期間	5年
履約方式	發行新股
限制認股期間及比率(%)	第一次到期日為「自本認股權憑證發行翌日起算滿二年」。
	第一次到期後，認股權人得自由行使其受領認股權憑證總數的百分之五十。
	第二次到期日為「自本認股權憑證發行翌日起算滿三年」。
	第二次到期後，認股權人得自由行使其剩餘之認股權。
已執行取得股數	-
已執行認股金額	-
未執行認股數量	4,360,000股
未執行認股者其每股認購價格	14
未執行認股數量占已發行股份總數比率(%)	7.10%
對股東權益影響	本次員工認股權憑證得認購普通股 4,360,000股。已屆滿二年，未有員工行使認股權，故對股東權益無重大影響。

(二)取得員工認股權憑證之經理人及取得認股權憑證可認股數前十大且得認購金額達新臺幣三千萬元以上員工之姓名、取得及認購情形：無此情形。

六、併購或受讓他公司股份發行新股辦理情形：無此情形。

七、資金運用計畫執行情形：無此情形。

伍、營運概況

一、業務內容

(一)業務範圍

1.公司所營業務之主要內容：

- (1) 電腦系統及週邊設備及其相關零組件之製造加工及買賣業務。
- (2) 各種電子產品及其零組件之製造加工及買賣業務。
- (3) 電腦軟體程式之設計及買賣業務。
- (4) 前各項有關國內外廠商產品之代理投標報價經銷及進出口業務（期貨除外）。
- (5) CB01020事務機器製造業。
- (6) CC01010發電、輸電、配電機械製造業。
- (7) CC01060有線通信機械器材製造業。
- (8) CC01070無線通信機械器材製造業。
- (9) I301010資訊軟體服務業。
- (10) I601010租賃業。
- (11) F401021電信管制射頻器材輸入業。
- (12) CC01101電信管制射頻器材製造業。
- (13) 除許可業務外，得經營法令非禁止或限制之業務。

2.營業比重：

本公司最近二年度營業收入及產品比重如下：

單位：新台幣仟元

項目	年度	99 年度		100 年度	
		銷售金額	%	銷售金額	%
點銷售系統主機		649,026	60.94%	692,807	68.28%
點銷售系統週邊		320,050	30.05%	235,135	23.17%
其他		95,895	9.00%	86,782	8.55%
合計		1,064,971	100.00%	1,014,724	100.00%

3.公司目前之商品(服務)項目：

(1)點銷售（P.O.S.）主機系列

- ①POS PC：PT-1300-S、KD-1000 廚房顯示系統主機
- ②All-In-One 主機：PT-6200、PT-6212、PT-6215
- ③Touch-Panel 主機：PT-5900、PT-6910、PT-8800A、PT-8900、PT-8850、SP-1000、SP-1000C、SP-800。

- ④無線移動式 POS Terminal：MF-2350、OT-110、OT-200、EM-200
及其週邊。

(2)點銷售 (P.O.S.) 週邊產品

- ①LCD Monitor：PM-15、PM-116
②VFD 客戶顯示器：CD-5220C、CD-5256、CD-7220、CD-7220D
③Graphic LCD 客戶顯示器：CD-9256
④可程式化鍵盤：KB-68、KB-78
⑤錢櫃：5E-415、5E-465、FT-460
⑥二聯式發票印表機：TP-7688
⑦單張收據印表機：RP-300、RP-320

4.計畫開發之新商品(服務)：

研發計畫	目前進度	預計再投入之 研發費用(元)	預計完成時間	未來影響研發成功 之主要因素
PT-6920-I	評估階段	2,232,000	2012.12	成本及客戶滿意度
PT-6920-G	評估階段	1,568,400	2012.12	成本及客戶滿意度
OT-300	產品設計階段	20,757,000	2012.09	軟體應用
PT-1300A	評估階段	814,300	2012.01	成本及客戶滿意度
SP-1000-CR	評估階段	90,000	2012.01	成本及客戶滿意度
8" Mini POS	產品設計階段	4,713,400	2012.09	技術及客戶滿意度
BFT-1000	評估階段	3,150,000	2012.09	成本及客戶滿意度
EM-70B	DVT 試產階段	25,932,150	2012.07	技術
PT-1600	評估階段	7,222,000	2012.12	成本及客戶滿意度
MF-2351	產品設計測試階段	12,081,081	2012.08	技術

(二)、產業概況

1.產業之現況與發展

追溯 POS 系統的發展，1960 年代歐美大商場及連鎖商店，以大型電腦主機搭配終端機以及相關軟體，在各銷售點(Point of Sales, POS) 以掃描器讀取條碼輸入系統，再進行各種銷存統計，可謂之為第零代 POS 系統；然此種系統因價格昂貴，一般流通業者無法負擔使用，因而無法普及。真正開啟 POS 系統發展之第一代之 POS 系統，係日本所研發出之電子收銀機 (ECR, Electronic Cash Register)，相較於傳統機械式收銀機，第一代之 POS 系統因可進行日常交易管理，且價格低於大型電腦

系統，而獲得零售業者廣泛地採用。為因應經濟發展所帶來多樣的店鋪銷售型態與交易複雜度，POS 系統亦隨電腦產業之發展導入 PC 架構，發展出 PC-Based 的第三代 POS 系統及擁有觸控螢幕多功能一機的四代機 (Touch POS)。

近年來更隨著使用功能持續創新及軟硬體整合技術成熟，POS 的應用版圖已延伸至更廣泛的 Point-of-Service 領域，兼具輕巧機動性及資訊查詢處理功能的手持式 Handheld POS，預期將成為餐飲及零售店必備的擴充設備，使用量為單店 POS 2~4 倍的需求量將為 POS 產業開創新的應用需求，整體 Point-of-Service 產業將持續成長。

2. 產業上、中、下游之關聯性

POS 系統之原材料與傳統 PC 類似，包含 CPU、DRAM、LCD Panel、Touch Panel、晶片組、PCB、記憶體、邏輯 IC、被動元件與電源供應器等，所涵蓋之上游產業為機械產業、印刷電路板產業、積體電路產業、塑膠產業及電子零組件產業，而產品主要銷售予系統整合公司、經銷商、貿易商等，經過這些通路後，最終之使用者為餐廳、商店、公司行號及銀行等用戶。

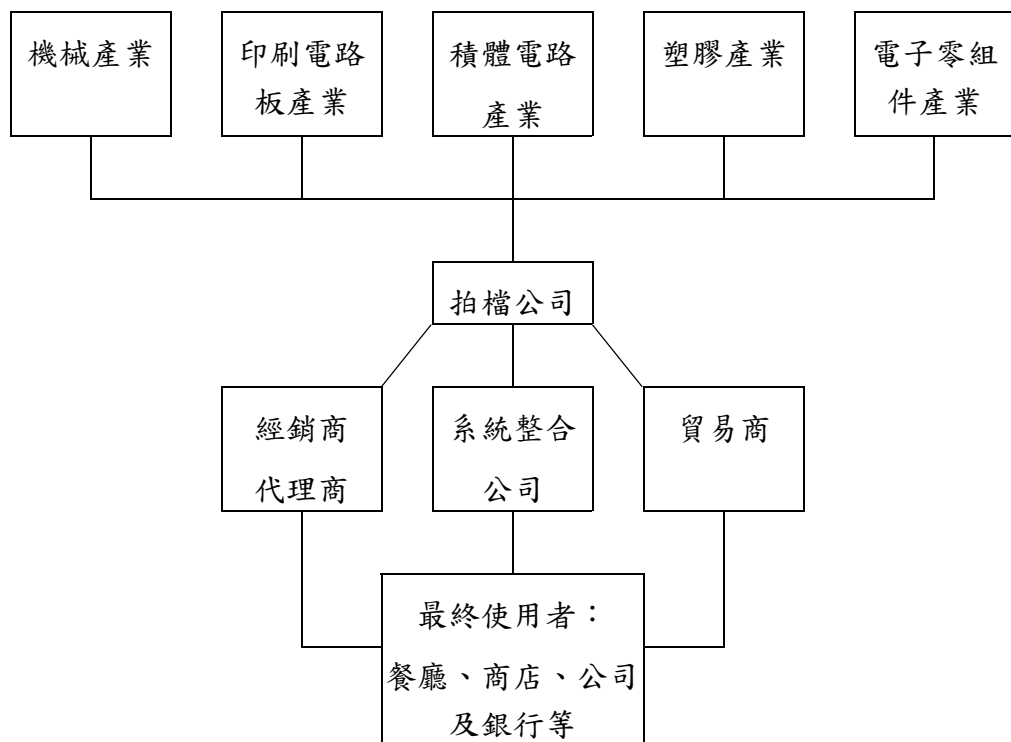

3. 產品之各種發展趨勢及競爭情形：

(1) 產品之發展趨勢

銷售點終端機因通路近幾年的大幅變化，大型國內及國際連鎖店、超市、便利及大型購物中心的興起，地位顯得更加重要。而上述新興行業為保持競爭力、降低成本、降低庫存、預防滯銷貨，皆必須

借重 PC-POS 之優良管理系統，即時選擇其正確的商品銷售資訊才能達到精確的控管。由於前述產業具有產品多樣化及前臺工作人員週轉率高之特點，為節省其更新輸入介面及重新訓練前臺工作人員所耗用的成本，觸控式 POS 系統之需求因應而生。觸控式 POS 系統除單螢幕外，亦可搭配第二觸控式螢幕，餐飲及零售流通等業者除可透過第二螢幕播放產品資訊，消費者更可於結帳同時透過互動式觸控式螢幕填寫問卷，業者可利用彙總後之問卷結果，有效掌握客戶消費動態及利基客戶群之開發，進而將本身經營模式導向以客戶為主的市場化方向邁進。

另近年來隨著電腦軟硬體零組件技術之進步與功能之提昇，輔以網路連線及多媒體的運用，POS 系統迭有新用，其在服務業應用範圍延伸擴大至非傳統新應用領域下，擴大產品新應用領域範圍，故未來的數年內 POS 系統市場仍可維持穩定之成長。

(2) 產品競爭情形

隨著週邊設備與軟體開發不斷與時俱進，以及無線傳輸功能的導入，POS 系統衍生出更多的應用層面而拓增了新的應用市場。諸如資訊服務站 Kiosk 所發展出的多媒體視聽撥放機、相片自助沖印機、自助售票機等無人櫃檯或無人商店，以及樂透彩券等博奕機，皆屬於 POS 系統之延伸。本公司以「自有品牌」在 POS 產業深耕已有 20 多年，具有純熟穩定的研發能力、迅速優質服務等豐富的專業經驗，展望未來，本公司將持續開發設計符合市場上需求之產品，並創造高附加價值之差異化產品，協助客戶擴充應用領域，使產品具有相當程度之競爭力。

(三) 技術及研發概況

1. 最近年度每年投入之研發費用：

單位：新台幣仟元

項目 \ 年度	99 年	100 年	101 年 1 - 4 月
研發費用	82,408	99,307	28,329
營業收入	1,064,971	1,014,724	317,090
研發費用佔營業收入比例	7.74%	9.79%	8.93%

2.最近年度開發成功之技術或產品：

年度	研發成果
100 年度	1. 開發 SP-800、SP-1000C、PT-6215-EB、PT-5910、EM-200 等系列 POS 終端機。 2. 開發 PT-1300S、PT-1500 等系列 BOX PC。 3. 開發 Encrypted MSR 系列之週邊產品。
99 年度	1. 開發 PT-6215, PT8950, EM-200 等系列 POS 終端機。 2. 開發 OT-200 POS 手持桌上兩用終端機。 3. PM-116 POS 觸摸屏顯示器。

(四)長、短期業務發展計畫

1.短期業務發展計劃

(1)營運策略

強化全球經銷網絡、尋求策略伙伴共同擴大產品應用面，以拓展POS市場之發展。

(2)產品策略

開發高功能之利基產品、提高產品附加價值及提供客戶全方位之產品需求。

(3)行銷策略

積極參與國際專業展覽，提高國際知名度；提升代理商及經銷商之合作關係，共同開發市場提升知名度。

(4)生產策略

強化採購管理、製造技能及落實品質制度，提高客戶滿意度及產品競爭力。

(5)財務策略

專注本業，維持穩定財務策略，並加強財務人員風險控管能力。

2.長期業務發展計劃

(1)朝高層次、高功能之手持式POS及無線移動式POS主機市場開發。

(2)加強產品結構之應用，滿足客戶多樣化之需求。

(3)穩定現有市場，加強新興市場之開發。

(4)發展異業結盟，拓展POS市場及潛在客戶。

(5)持續改善製程，兼顧產品品質及有效控管產品成本，以提高產品競爭力。

(6)持續加強存貨管理，減少庫存風險。

(7)持續落實內部控制管理制度，達到資源配置最佳化，以提升經營效率。

二、市場及產銷概況

(一)市場分析

1. 主要商品(服務)之銷售(提供)地區

單位：新台幣仟元

年度 銷售地區		99 年度		100 年度	
		金額	%	金額	%
內 銷		53,047	4.98	52,919	5.22
外 銷	亞 洲	204,807	19.23	246,294	24.27
	美 洲	354,424	33.28	276,220	27.22
	歐 洲	436,637	41.00	412,459	40.65
	其 他	16,056	1.51	26,832	2.64
小 計		1,011,924	95.02	961,805	94.78
合 計		1,064,971	100.00	1,014,724	100.00

2. 市場佔有率

目前全球主要 POS 系統供應商為 IBM、NCR 及 Wincor-Nixdorf 等國際知名大廠，國內以 POS 系統製造及銷售為主除本公司外，尚有飛捷、振樺、伍豐及鴻翊等公司，其中部份又以接國外大廠之 OEM/ODM 為主。本公司以「自有品牌」在 POS 產業深耕已有 20 多年，除已成功打入歐洲及美洲高度競爭之市場外，近年來亦早於同業在中國等新興市場佈局，以本司現在在中國市場之市佔率僅次於 IBM，可想而知，本公司在 POS 系統市場上具有相當之競爭力。

3. 市場之未來供需狀況與成長性

隨著 POS 系統應用領域和功能不斷創新及多元化，新型態應用模式的手持式 Handheld POS 預期可帶來大量需求下，終端零售業的升級汰換需求，亦隨之活絡，另外，近來新興市場需求湧現，中國餐飲業與零售業市場規模持續上揚中，帶來另一波強勁的商機。不過，POS 系統之整體復甦動能仍以歐、美、日等較成熟國家為主，故在歐債未回穩之際，預計將僅呈緩步成長趨勢。

4. 競爭利基

(1)市場定位明確及研發掌握技術利基

本公司之 POS 主機及其週邊產品以自有品牌「PARTNER」行銷全球，著重軟硬體之趨勢整合，研發與設計符合客戶需求、易於操作以及兼具硬體與軟體整合性和便利性等功能之產品，並可依客戶需求量身訂做具備不同功能及規格的產品，具有穩定持續的供貨能力並且提供長期的技術支援服務。

(2)完整行銷通路，充分掌握市場動向

本公司客戶廣佈全球各主要國家，並於美國、德國、英國及上海等地區設立行銷或產銷據點，以深入了解當地商業環境並搜集當地市場動態及技術資訊，以能快速推出新產品並提供即時之售後服務及技術資源。

5.發展遠景之有利、不利因素與因應對策

(1)有利因素

- ①產業前景持續成長
- ②優秀的研發、行銷及製造團隊
- ③綿密的行銷網路
- ④交期有彈性且服務品質迅速確實
- ⑤資訊產業體系完整，上游原物料供應充足
- ⑥產品強大的擴充性與應用面

(2)不利因素

- ①本公司採自有品牌之行銷模式，在全球佈局上，受限於目前資產規模，困難度較高，期初所需投入資源也較多，也因此與國際大廠競爭時需更費心思。
- ②客製化生產屬少量多樣，在採購量無法達到經濟採購量下，致使單位採購成本不易降低，另多數料品均須備置少量庫存以備維修使用，故在存貨資金積壓及存貨之倉儲管理上亦須投入額外之經營成本。

(3)因應對策

- ①積極尋求與國內外知名軟體開發及優良之系統整合業者合作方式進行銷售。
- ②開發設計共同模組及收斂關鍵零件材料規格產品，並強化存貨採購及存量之控管，避免因存貨積壓降低資金運用效率。
- ③強化全球運籌機制及財務運作之穩健度並提高經營效率。

(二)主要產品用途及產製過程：

1.主要產品之重要用途：

- (1) 點銷售主機：於零售市場（即有買賣行為發生之地點）提供此產品，結合各行各業之應用軟體，以達成銷售分析之功用。
- (2) 液晶螢幕顯示器：增加磁卡或 Smart card 功能，為 P.O.S 市場之需要。
- (3) 客戶顯示器：顯示產品交易之金額或平時可用跑馬燈功能作廣告促銷使用。
- (4) 可程式化鍵盤：可設定成一般鍵盤使用或設定成單一產品快速鍵，以方便快速結帳或鍵入資料。
- (5) 錢櫃：放置紙鈔、銅幣用，且為金屬製並有鑰匙，於使用上較為安全。
- (6) 發票印表機：提供點銷售買賣列印收據或發票。
- (7) 磁卡讀卡機：提供點銷售主機，系統商之 ID 卡等讀卡用。
- (8) KIOSK 系統：於人潮密集、交通便利處，提供 24 小時具特有功能無人販賣之點銷售。

2. 主要產品之產製過程：

(1) 完全廠內生產

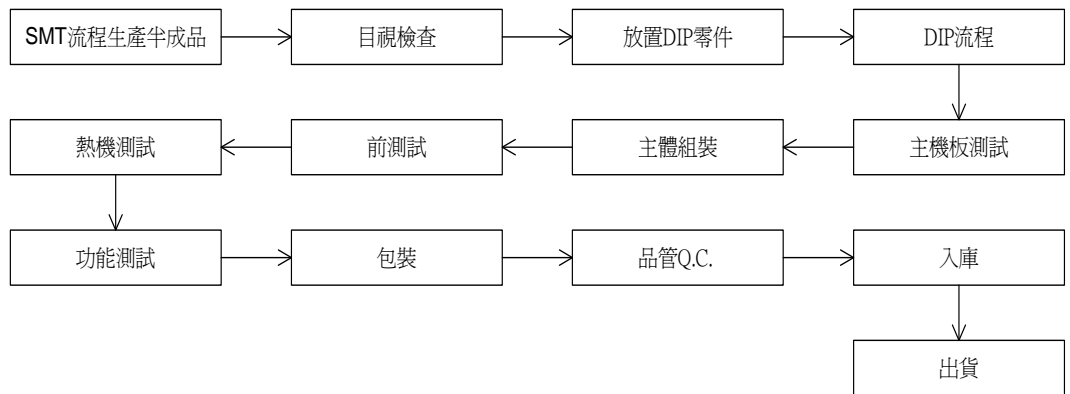

(2) 委外生產半成品

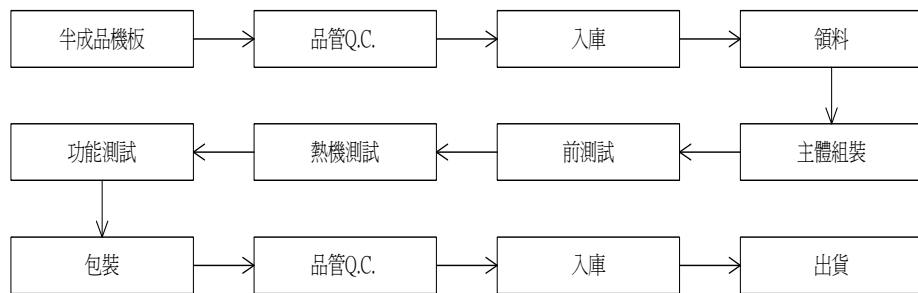

(三) 主要原料之供應狀況：

拍檔公司主要原料項目計有 LCD PANEL、TOUCH PANEL、HDD、RAM MODULE、MSR、VFD (Tube)、PRINTER、SHIP SET、CPU 等，供應商來自美國、日本、韓國及台灣等國，同時和數家供應商有良好之關係往來，在價格、供應量及供應品質均能取得較優惠之條件。此外，本公司亦有數家外包供應商配合，皆具相當之服務品質及產品線調整能力。

(四) 最近兩年度任一年度中曾占進(銷)總額百分之十以上之客戶名稱及其進(銷)貨金額與比例,並說明其增減變動原因：

1. 主要銷貨客戶

單位：新台幣仟元

項目	99 年				100 年				101 年 1-4 月			
	名稱	金額	占全年 度銷貨 淨額比 率 [%]	與發行人 之關係	名稱	金額	占全年 度銷貨 淨額比 率 [%]	與發行人 之關係	名稱	金額	占 101 年 截至第一 季止銷貨 淨額比率 [%]	與發行人 之關係
1	PTE	276,921	26.00	關係人	PTE	332,202	32.74	關係人	PTE	147,596	46.55	關係人
2	PTU	209,806	19.70	關係人	PTU	196,872	19.40	關係人	PTU	38,633	12.18	關係人
	其他	578,244	54.30		其他	485,650	47.86		其他	130,861	41.27	
	銷貨 淨額	1,064,971	100.00		銷貨 淨額	1,014,724	100.00		銷貨 淨額	317,090	100.00	

本公司 100 年主要銷貨客戶與 99 年相較無重大變動。

2. 主要進貨廠商

單位：新台幣仟元

項目	99 年				100 年				101 年 1-4 月			
	名稱	金額	占全年 度進貨 淨額比 率 [%]	與發行人之 關係	名稱	金額	占全年 度進貨 淨額比 率 [%]	與發行人之 關係	名稱	金額	占 101 年 截至第一 季止 進貨淨額 比率 [%]	與發行人之 關係
1	D 公司	139,579	19.23	一般廠商	F 公司	78,802	10.31	一般廠商	D 公司	22,011	10.65	一般廠商
2	F 公司	72,761	10.03	一般廠商	D 公司	75,542	9.89	一般廠商	E 公司	21,166	10.24	一般廠商
	其他	513,369	70.74		其他	609,741	79.80		其他	163,571	79.11	
	進貨 淨額	725,709	100.00		進貨 淨額	764,085	100.00		進貨 淨額	206,748	100.00	

本公司 100 年主要進貨廠商與 99 年相較無重大變動。

(五)最近二年度生產量值

單位：台 / 新台幣仟元

主要產品 (或部門別)	年度 生產量值	99 年度			100 年度		
		產能	產量	產值	產能	產量	產值
點銷售系統主機		34,700	34,635	506,003	42,500	42,455	469,950
點銷售系統週邊		5,000	4,948	25,103	18,100	18,073	38,014
其他		500	529	684	149,300	148,988	122,467
合計		40,200	40,112	531,790	209,900	209,516	630,431

註 1：產能係指公司經衡量必要停工、假日等因素後利用現有生產設備在正常運作所能生產之數量。

註 2：各產品之生產具有可替代性者，得合併計算產能，並附註說明。

(六)最近二年度銷售量值

單位：台 / 新台幣仟元

主要產品 (或部門別)	年度 銷售量值	99 年度				100 年度			
		內銷		外銷		內銷		外銷	
		量	值	量	值	量	值	量	值
點銷售系統主機		1,437	24,095	32,603	624,931	1,529	24,032	45,570	668,775
點銷售系統週邊		6,375	17,256	125,469	302,794	6,302	17,501	101,412	217,634
其他		142,825	11,873	158,500	84,022	591,481	11,274	139,746	75,508
合計		150,637	53,224	316,572	1,011,747	599,312	52,807	286,728	961,917

註：主係零件、機構、半成品

三、從業員工資料

年 度		99 年度	100 年度	當年度截至 101 年 04 月 30 日
員 工 人 數	直接員工	9	4	5
	間接員工	82	77	74
	管理職	38	34	31
	合計	129	115	110
平均年歲		36.9	38.1	38.6
平均服務年資		6.22	6.92	7.48
學 歷 分 布 比 率	博士	0	0	0
	碩士	14	15	13
	大專	88	81	78
	高中	21	18	18
	高中以下	6	1	1

四、環保支出資訊

- (一)最近年度及截至年報刊印日止，因污染環境所遭受之損失(包括賠償)及處分之總額：無此情事。
- (二)未來因應政策(包括改善措施)及可能之支出(包括未採取因應對策可能發生損失、處分及賠償之估計金額)：
- 1.本公司生產過程中並無產生廢水及空氣污染之情況。
 - 2.本公司外銷歐洲之產品均符合歐盟環保指令(RoHS)之相關規範。

五、勞資關係

- (一)列示公司各項員工福利措施、進修、訓練、退休制度與其實施情形，以及勞資間之協議與各項員工權益維護措施情形：

1.教育訓練、員工福利及退休金實施情形

(1)教育訓練：

本公司注重員工規劃並致力人力培育，積極鼓勵員工參加內外訓練課程，本公司內部教育訓練分為職前訓練與在職訓練，包括新進人員訓練、各項專業訓練、資格訓練、內部在職訓練等，外部訓練課程則視公司需要，派遣員工參加研討課程等。本公司每年定期安排人員進行內部教育訓練外，並不定期安排外部講師到公司授課，期望員工能透過不斷的進修使本職學能更優化。

(2)員工福利措施：

本公司對於員工的福利照顧，除依法提供員工的基本保障外，並由全體同仁相互推舉並組織員工福利委員會，同時公司並贊助各項福利措施，主要項目如下：

- ①依法之基本保障職工：勞工保險、全民健康保險、退休金提撥、提撥公司一定營業額作為福利金。
- ②獎勵措施：員工紅利及員工認股辦法，將營運成果與員工分享。
- ③其他福利措施：年節與年終獎金、員工慶生贈禮、婚喪喜慶及急難救助。尾牙聚餐及抽獎活動、國內國外旅遊、團保、定期舉辦員工體檢、制服提供等。

(3)退休制度：

本公司對正式員工訂有退休金辦法，並依勞基法有關規定組成「勞工退休準備金監督委員會」，按月提撥退休準備金，專戶儲存於中央信託局。自民國 94 年 7 月 1 日起，拍檔公司依據「勞工退休金條例」，訂有明確提撥之退休辦法。拍檔公司就員工選擇適用「勞工退休金條例」，所訂之勞工退休金制度部分，每月按不低於薪資之 6% 提繳勞工退休金至勞保局員工個人退休專戶，員工退休金之支付依員工個人退休金專戶及累積收益之金額採月退休金或一次退休金方式領取。

2.人事制度及勞資關係

(1)人事制度

本公司現有完整之人事管理制度，包括人員召募任免、晉升、調遷、教育訓練、考勤、薪資、退休退職等，內容涵蓋選、訓、育、用、留才，並符合公司內控及 ISO 國際品質標準之要求。

(2)勞資關係

本公司自創立以來並無因勞資糾紛事件而受主管機關處分或遭致損失，且向來重視勞資雙方溝通協調，致力做好福利措施，促進勞資關係更加和諧，以期消弭勞資糾紛發生之可能。本公司為促進勞資和諧的關係，本公司設有意見箱隨時接受員工之意見反應，並定期召開勞資會議，藉以達到雙向溝通之目的。且截至目前為止，拍檔公司未曾因勞資糾紛而遭受任何損失。

(二)最近年度及截至年報刊印日止因勞資糾紛所遭受之損失，並揭露目前及未來可能發生之估計金額及因應措施：無此情事。

六、重要契約：

契約性質	當事人	契約起迄時間	主要內容	限制條款
廠房租賃	勇發工程有限 公司	100.10.05~101.10.04	新北市新店區寶橋路 233 之 1 號 B1 樓廠房租 賃	不得分轉租
廠房租賃	敬華電子 股份有限公司	101.01.01~101.12.31	新北市新店區寶橋路 233 之 1 號 10 樓廠房租 賃	—
輔導股票 上櫃	一銀證券 股份有限公司	96.01.12~股票上櫃掛牌 交易日	輔導股票上櫃	—
融資借款	土地銀行	100/7/14 - 103/7/13	銀行融資貸款	—

陸、財務概況

一、最近五年度簡明財務資料

(一)簡明資產負債表

單位：新台幣仟元

項目	年度	最近五年度財務資料 (註 1)				
		100 年度	99 年度	98 年度	97 年度	96 年度
流動資產		751,297	645,234	753,352	621,060	748,854
基金及投資		237,217	204,798	236,897	233,581	121,411
固定資產		179,808	163,309	151,826	152,269	150,869
無形資產		5,780	7,595	360	1,929	4,081
其他資產		16,969	20,526	39,781	49,078	28,993
資產總額		1,191,071	1,041,462	1,182,216	1,057,917	1,054,208
流動負債	分配前	364,986	204,864	334,751	236,328	252,604
	分配後	註 2	204,864	334,751	236,328	252,604
長期負債		-	46,844	52,213	30,000	38,000
其他負債		59,526	54,887	51,047	43,925	51,065
負債總額	分配前	424,512	306,595	438,011	310,253	341,669
	分配後	註 2	306,595	438,011	310,253	341,669
股本		614,440	614,440	614,440	614,440	600,000
資本公積		101,652	101,652	100,681	100,681	94,869
保留盈餘	分配前	66,614	48,378	48,038	27,458	21,417
	分配後	註 2	48,378	48,038	27,458	21,417
金融商品未實現損益		-	-	-	-	-
累積換算調整數		-1,458	-15,095	28	5,085	-3,747
庫藏股票		-14,508	-14,508	-18,983	-	-
未認列為退休金成本之淨損失		-181	-	-	-	-
股東權總額	分配前	766,559	734,867	744,205	747,664	712,539
	分配後	註 2	734,867	744,205	747,664	712,539

註 1： 上列各年度財務資料皆均經會計師查核簽證。

註 2： 100 年度之盈餘分配案尚待股東會決議。

(二)簡明損益表

單位：新台幣仟元

項目	年度	最近五年度財務資料 (註 1)				
		100 年度	99 年度	98 年度	97 年度	96 年度
營業收入		1,014,724	1,064,971	1,005,191	1,085,808	1,427,901
營業毛利(損)		240,548	259,394	225,961	160,046	343,643
營業(損)益		27,046	65,136	41,041	-31,390	119,962
營業外收入及利益		21,627	3,097	2,402	47,782	22,380
營業外支出及損失		6,106	48,279	9,001	11,187	194,985
繼續營業外部門稅前損益		42,567	19,954	34,441	5,205	-52,463
繼續營業外部門損益		36,670	18,987	20,581	6,041	-47,423
停業部門損益						
非常損益		-	-	-	-	-
會計原則變動之 累積影響數		-	-	-	-	-
本期損益		36,670	18,987	20,581	6,041	-47,423
每股盈餘		0.61	0.32	0.33	0.1	-0.79

註 1： 上列各年度財務資料皆均經會計師查核簽證。

(三)簽證會計師姓名及其查核意見

1.最近五年度簽證會計師姓名及查核意見

年度	會計師事務所	簽證會計師姓名	查核意見
96	安侯建業聯合會計師事務所	簡蒂暖、曾國揚	無保留意見
97	資誠聯合會計師事務所	葉翠苗、張明輝	修正式無保留意見
98	資誠聯合會計師事務所	葉翠苗、林瑟凱	修正式無保留意見
99	勤業眾信聯合會計師事務所	李麗鳳、陳慧銘	修正式無保留意見
100	勤業眾信聯合會計師事務所	李麗鳳、陳慧銘	修正式無保留意見

二、最近五年度財務分析：

項目		年度		最近五年度財務資料(註)				
		100 年度	99 年度	98 年度	97 年度	96 年度		
財結 務構 (%)	負債佔資產比率	35.64	29.44	37.05	29.33	32.41		
	長期資金佔固定資產比率	426.32	478.67	524.56	510.72	497.48		
償債 能力 (%)	流動比率	205.84	314.94	225.05	262.80	296.45		
	速動比率	135.78	196.08	146.72	190.05	248.86		
	利息保障倍數(倍)	11	6	9	2	-4		
經營 能力	應收款項週轉率(次)	4.37	4.74	4.15	3.23	3.94		
	平均收現日數	83.52	77.04	87.94	112.94	92.63		
	存貨週轉率(次)	3.36	3.48	3.89	6.66	6.67		
	平均銷售日數	108.63	104.77	93.74	54.84	54.73		
	應付款項週轉率(次)	6.96	5.52	6.74	13.31	8.16		
	固定資產週轉率(次)	5.91	6.76	6.61	7.16	9.37		
	總資產週轉率(次)	0.85	1.02	0.85	1.17	1.35		
獲利 能力	資產報酬率(%)	3.61	2.01	2.13	0.83	-3.18		
	股東權益報酬率(%)	4.88	2.57	2.76	0.83	-6.40		
	佔實收資 本比率(%)	營業利益	4.40	10.60	6.68	-5.11	19.99	
		稅前純益	6.93	3.25	5.60	0.85	-8.77	
	純益(損)率(%)	3.61	1.78	2.05	0.56	-3.32		
	每股盈餘	0.61	0.32	0.33	0.10	-0.79		
現金 流量	現金流量比率(%)	3.57	15.82	33.85	21.63	-		
	現金流量允當比率(%)	68.51	41.30	66.70	49.84	40.81		
	現金再投資比率(%)	-	1.52	12.01	5.66	2.43		
槓桿 度	營運槓桿度	1.89	1.29	1.59	1.40	1.21		
	財務槓桿度	1.20	1.07	1.12	0.79	1.11		

100 及 99 年度財務比率變動達 20% 之說明：

1. 負債佔資產比率	主要係因短期借款與進貨增加及應付帳款於月初付款所致。
2. 流動比率	主要係因現金及約當現金增加所致。
3. 速動比率	主要係因現金及約當現金增加所致。
4. 利息保障倍數	主要係因 100 年所得稅及利息費用前純益增加所致。
5. 應收款項週轉率	主要係因應收帳款減少不及銷貨收入減少所致。
6. 平均收現日數	主要係因應收帳款減少不及銷貨收入減少所致。
7. 存貨週轉率(次)	主要係因存貨增加所致。
8. 平均銷售日數	主要係因存貨增加所致。
9. 應付款項週轉率	主要係因銷貨成本減少且應付帳款增加所致。
10. 總資產週轉率(次)	主要係因銷貨收入減少及總資產增加所致。
11. 資產報酬率	主要係因 100 年稅後淨利增加所致。
12. 股東權益報酬率	主要係因 100 年稅後淨利增加所致。
13. 營業利益佔實收資本比率	主要係因 100 年稅後淨利增加所致。

14. 稅前純益佔實收資本比率	主要係因 100 年稅後淨利增加所致。
15. 純益(損)率	主要係因 100 年稅後淨利增加所致。
16. 每股盈餘	主要係因 100 年稅後淨利增加所致。
17. 現金流量比率	主要係 100 年來自存貨及資本支出增加所致
18. 現金流量允當比率	主要係 100 年來自存貨及資本支出增加所致
19. 現金再投資比率下降	主要係 100 年來自存貨及資本支出增加所致
20. 營運槓桿度	主要係 100 年營業利益減少所致
21. 財務槓桿度	主要係 100 年營業利益減少所致

註 1：上述財務資料均經會計師查核簽證。

註 2：營業活動淨現金流量為流出者，故不予以計算。

註 3：財務分析計算公式如下：

1. 財務結構

(1) 負債占資產比率 = 負債總額 / 資產總額。

(2) 長期資金占固定資產比率 = (股東權益淨額 + 長期負債) / 固定資產淨額。

2. 償債能力

(1) 流動比率 = 流動資產 / 流動負債。

(2) 速動比率 = (流動資產 - 存貨 - 預付費用) / 流動負債。

(3) 利息保障倍數 = 所得稅及利息費用前純益 / 本期利息支出。

3. 經營能力

(1) 應收款項(包括應收帳款與因營業而產生之應收票據)週轉率 = 銷貨淨額 / 各期平均應收款項(包括應收帳款與因營業而產生之應收票據)餘額。

(2) 平均收現日數 = 365 / 應收款項週轉率。

(3) 存貨週轉率 = 銷貨成本 / 平均存貨額。

(4) 應付款項(包括應付帳款與因營業而產生之應付票據)週轉率 = 銷貨成本 / 各期平均應付款項(包括應付帳款與因營業而產生之應付票據)餘額。

(5) 平均銷貨日數 = 365 / 存貨週轉率。

(6) 固定資產週轉率 = 銷貨淨額 / 固定資產淨額。

(7) 總資產週轉率 = 銷貨淨額 / 資產總額。

4. 獲利能力

(1) 資產報酬率 = [稅後損益 + 利息費用 × (1 - 稅率)] / 平均資產總額。

(2) 股東權益報酬率 = 稅後損益 / 平均股東權益淨額。

(3) 純益率 = 稅後損益 / 銷貨淨額。

(4) 每股盈餘 = (稅後淨利 - 特別股股利) / 加權平均已發行股數。(註 4)

5. 現金流量

(1) 現金流量比率 = 營業活動淨現金流量 / 流動負債。

(2) 淨現金流量允當比率 = 最近五年度營業活動淨現金流量 / 最近五年度(資本支出 + 存貨增加額 + 現金股利)。

(3) 現金再投資比率 = (營業活動淨現金流量 - 現金股利) / (固定資產毛額 + 長期投資 + 其他資產 + 營運資金)。(註 5)

6. 槓桿度：

(1) 營運槓桿度 = (營業收入淨額 - 變動營業成本及費用) / 營業利益(註 6)。

(2) 財務槓桿度 = 營業利益 / (營業利益 - 利息費用)。

註 4：上開每股盈餘之計算公式，在衡量時應特別注意下列事項：

1. 以加權平均普通股股數為準，而非以年底已發行股數為基礎。

2. 凡有現金增資或庫藏股交易者，應考慮其流通期間，計算加權平均股數。

3. 凡有盈餘轉增資或資本公積轉增資者，在計算以往年度及半年度之每股盈餘時，應按增資比例追溯調整，無庸考慮該增資之發行期間。

4. 若特別股為不可轉換之累積特別股，其當年度股利(不論是否發放)應自稅後淨利減除、或增加稅後淨損。特別股若為非累積性質，在有稅後淨利之情況，特別股股利應自稅後淨利減除；如為虧損，則不必調整。

註 5：現金流量分析在衡量時應特別注意下列事項：

- 1.營業活動淨現金流量係指現金流量表中營業活動淨現金流入數。
 - 2.資本支出係指每年資本投資之現金流出數。
 - 3.存貨增加數僅在期末餘額大於期初餘額時方予計入，若年底存貨減少，則以零計算。
 - 4.現金股利包括普通股及特別股之現金股利。
 - 5.固定資產毛額係指扣除累計折舊前之固定資產總額。
- 註6：發行人應將各項營業成本及營業費用依性質區分為固定及變動，如有涉及估計或主觀判斷，應注意其合理性並維持一致。

三、最近年度財務報告之監察人查核報告書

拍檔科技股份有限公司
監察人查核報告書

董事會造送本公司一〇〇年度營業報告書、財務報表及盈餘分派議案等；其中財務報表嗣經董事會委任勤業眾信聯合會計師事務所查核完竣，並出具查核報告。

上述營業報告書、財務報表及盈餘分派議案經本監察人查核，認為符合公司法相關法令規定，爰依公司法第二百一十九條之規定報告如上

敬請 鑒核

此致

拍檔科技股份有限公司一〇一年股東會

監察人：王建偉



環隆科技股份有限公司代表人

柯典華



黃永芳



中 華 民 國 一〇一 年 四 月 二 十 八 日

四、最近年度財務報表，含會計師查核報告，兩年對照之資產負債表、損益表、股東權益變動表、現金流量表及附註或附表。

會計師查核報告

拍檔科技股份有限公司 公鑒：

拍檔科技股份有限公司民國一〇〇年及九十九年十二月三十一日之資產負債表，暨民國一〇〇年及九十九年一月一日至十二月三十一日之損益表、股東權益變動表及現金流量表，業經本會計師查核竣事。上開財務報表之編製係管理階層之責任，本會計師之責任則為根據查核結果對上開財務報表表示意見。列入上開財務報表中，民國一〇〇及九十九年度採權益法之長期股權投資普士科技股份有限公司及聯暘電子股份有限公司之財務報表係由其他會計師查核，因此，本會計師對上開財務報表所表示之意見中，上述採權益法之長期股權投資及其相關投資損益，係依據其他會計師之查核報告，上述長期股權投資民國一〇〇年及九十九年十二月三十一日之帳列金額分別為新台幣 19,476 仟元及 18,665 仟元，該等長期股權投資民國一〇〇及九十九年度認列之投資淨益分別為新台幣 811 仟元及 3,512 仟元。

本會計師係依照會計師查核簽證財務報表規則及一般公認審計準則規劃並執行查核工作，以合理確信財務報表有無重大不實表達。此項查核工作包括以抽查方式獲取財務報表所列金額及所揭露事項之查核證據、評估管理階層編製財務報表所採用之會計原則及所作之重大會計估計，暨評估財務報表整體之表達。本會計師相信此項查核工作及其他會計師之查核報告可對所表示之意見提供合理之依據。

依本會計師之意見，第一段所述財務報表在所有重大方面係依照證券發行人財務報告編製準則、商業會計法及商業會計處理準則與財務會計準則相關之規定暨一般公認會計原則編製，足以允當表達拍檔科技股份有限公司民

國一〇〇年及九十九年十二月三十一日之財務狀況，暨民國一〇〇年及九十九年一月一日至十二月三十一日之經營成果與現金流量。

拍檔科技股份有限公司民國一〇〇年度財務報表重要會計科目明細表，主要係供補充分析之用，亦經本會計師採用第二段所述之查核程序予以查核。據本會計師之意見，該等科目明細表在所有重大方面與第一段所述財務報表相關資訊一致。

拍檔科技股份有限公司已另行編製民國一〇〇及九十九年度之合併財務報表，並經本會計師出具修正式無保留查核報告在案，備供參考。

勤業眾信聯合會計師事務所

會計師 李 麗 鳳

會計師 陳 慧 銘



財政部證券暨期貨管理委員會核准文號
台財證六字第 0930128050 號



財政部證券暨期貨管理委員會核准文號
台財證六字第 0920123784 號

中 華 民 國 一 〇 一 年 四 月 二 十 七 日

單位：新台幣千元，惟
每股面額為元

代碼	資產	一〇〇年十二月三十一日	九十九年十二月三十一日	代碼	負債及股東權益	一〇〇年十二月三十一日	九十九年十二月三十一日
		金額	金額			金額	金額
1100	流動資產			2100	短期借款(附註十四)	\$ 201,674	\$ 47,902
1130	現金及約當現金(附註二及四)	\$ 182,131	\$ 134,462	2120	應付票據	48,572	29,665
1310	公平價值變動列入損益之金融資產-流動(附註二、五及二二)	2,999	6,198	2130	應付票據-關係人(附註二四)	36	78
1350	以成本衡量之金融資產-流動(附註二、九及二二)	-	-	2140	應付帳款	52,307	57,470
1120	應收票據淨額(附註二、三及六)	342	971	2150	應付帳款-關係人(附註二四)	8,928	25,313
1130	應收票據-關係人(附註六及二四)	12,362	6,259	2170	應付費用(附註二四)	41,754	35,529
1140	應收帳款淨額(附註二、三及七)	72,926	54,006	2190	其他應付款項-關係人(附註二四)	23	40
1150	應收帳款-關係人(附註七及二四)	170,897	147,087	2260	預收款項	8,538	1,828
1160	其他應收款	4,639	6,634	2270	一年內到期長期負債(附註十五)	-	5,900
1180	其他應收款-關係人(附註二四)	26,255	18,970	2298	其他流動負債	31,154	1,139
1210	存貨(附註二及八)	236,844	223,563	21XX	流動負債合計	364,986	204,864
1260	預付款項	18,870	19,944		長期負債		
1286	遞延所得稅資產-流動(附註二及二二)			2420	長期借款(附註十五)	-	46,844
1291	受限制資產-流動(附註二五)	21,793	24,906		其他負債		
1298	其他流動資產	1,210	2,234	2810	應計退休金負債(附註二及十六)	15,981	15,773
11XX	其他流動資產合計	751,297	645,234	2840	採權益法長期股權投資(附註十)	482	-
	流動資產合計	237,217	204,798	2881	遞延管理-聯屬公司間利益(附註十七)	43,063	39,114
1421	投資(附註二、十及二二)			28XX	其他負債合計	59,526	54,887
	採權益法之長期股權投資				負債合計	424,512	306,595
1501	成 本			2XXX	負債合計		
1521	土地	31,276	31,276		股東權益(附註二、八及十九)		
1531	房屋及建築	80,167	81,994	3110	普通股股本-每股面額10元,額定100,000仟股,一〇〇及九十九年發行61,444仟股	614,440	614,440
1551	機器設備	6,265	8,152		資本公積	100,645	100,645
1561	運輸設備	3,744	4,089		發行普通股股票溢價	971	971
1561	辦公設備	3,932	4,281		庫 藏 股	36	36
1681	其他設備	110,397	113,337	3211	其 他	101,652	101,652
15X1	成本合計	235,781	243,129	3220	資本公積合計		
15X9	減:累計折舊	(81,965)	(83,082)	32XX	保留盈餘		
1670	未完工程及預付設備款	25,992	3,262	3310	法定盈餘公積	9,844	7,945
15XX	固定資產合計	179,806	163,309	3320	特別盈餘公積	15,095	15,095
	無形資產(附註二、十二、十三及十六)			3350	未分配盈餘	41,675	40,433
1750	電腦軟體成本	4,171	5,826	33XX	保留盈餘合計	66,614	48,378
1770	遞延退休金成本	1,609	1,769		股東權益其他項目		
17XX	無形資產合計	5,780	7,595	3420	累積換算調整數	(1,458)	(15,095)
	其他資產(附註二、七及二十)			3430	未認列為退休金成本之淨損失	181	181
1820	存出保證金	2,017	1,987	3480	庫藏股票	(14,508)	(14,508)
1860	遞延所得稅資產-非流動	14,952	18,539	34XX	股東權益其他項目合計	(16,147)	(29,603)
18XX	其他資產合計	16,969	20,526	3XXX	股東權益合計	766,559	734,867
1XXX	資 產 總 計	\$ 1,191,071	\$ 1,041,462		負債及股東權益總計	\$ 1,191,071	\$ 1,041,462

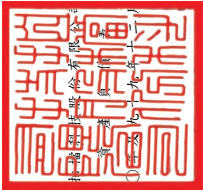

民國一〇〇年十二月三十一日



後附之附註係本財務報表之一部分。
(請參閱勤業信譽會計師事務所民國一〇一年四月二十七日查核報告)



經理人：黃光源

會計主管：黃旺祥



董事長：葛雋詩

拍檔洋行股份有限公司



民國一〇〇年及九十九年十一月一日至十二月三十一日

單位：新台幣仟元，惟
每股盈餘為元

代碼	一〇〇年度			九十九年度			
	金額	額	%	金額	額	%	
4110	營業收入（附註二及二四）			\$1,022,859	101	\$1,096,307	103
4170	減：銷貨退回及折讓			(8,135)	(1)	(31,336)	(3)
4100	營業收入淨額			1,014,724	100	1,064,971	100
5000	營業成本（附註八、二一及二四）			(770,227)	(76)	(804,605)	(76)
5910	營業毛利			244,497	24	260,366	24
5920	聯屬公司間未實現利益			(43,063)	(4)	(39,114)	(4)
5930	聯屬公司間已實現利益			39,114	4	38,142	4
	營業毛利淨額			240,548	24	259,394	24
	營業費用（附註二一）						
6100	推銷費用			(50,440)	(5)	(61,583)	(6)
6200	管理及總務費用			(63,755)	(6)	(50,267)	(4)
6300	研究發展費用			(99,307)	(10)	(82,408)	(8)
6000	營業費用合計			(213,502)	(21)	(194,258)	(18)
6900	營業淨利			27,046	3	65,136	6
	營業外收入及利益						
7110	利息收入			209	-	114	-
7130	處分固定資產利益			-	-	57	-
7121	權益法認列之投資收益						
	—淨額（附註十）			6,021	1	-	-
7140	處分投資利益—淨額			-	-	1,095	-
7250	呆帳轉回利益（附註七）			-	-	1,257	-

（接次頁）

(承前頁)

代碼		一〇〇年度		九十九年度					
		金	額 %	金	額 %				
7310	金融資產評價利益—淨額 (附註五及二三)	\$	-	\$	198	-			
7160	兌換利益—淨額		14,568		-	-			
7210	租金收入		-		51	-			
7480	什項收入		<u>829</u>		<u>325</u>	-			
7100	營業外收入及利益合計		<u>21,627</u>		<u>3,097</u>	-			
	營業外費用及損失								
7510	利息費用	(4,420)	(4,039)	-			
7521	權益法認列之投資損失—淨額 (附註十)		-	(18,332)	(2)		
7530	處分固定資產損失	(790)	(230)	-			
7640	金融資產評價損失—淨額 (附註五及二三)	(95)		-	-			
7560	兌換損失—淨額		-	(24,889)	(2)		
7880	什項支出	(<u>801</u>)	(<u>789</u>)	-			
7500	營業外費用及損失合計	(<u>6,106</u>)	(<u>48,279</u>)	(<u>4</u>)		
7900	稅前淨利		42,567		19,954	2			
8110	所得稅費用 (附註二及二十)	(<u>5,897</u>)	(<u>967</u>)	-			
9600	本期淨利	\$	<u>36,670</u>	\$	<u>18,987</u>	<u>2</u>			
代碼		稅	前	稅	後	稅	前	稅	後
	每股盈餘 (附註二二)								
9750	基本每股盈餘	\$	<u>0.71</u>	\$	<u>0.61</u>	\$	<u>0.34</u>	\$	<u>0.32</u>
9850	稀釋每股盈餘	\$	<u>0.70</u>	\$	<u>0.60</u>	\$	<u>0.34</u>	\$	<u>0.32</u>

後附之附註係本財務報表之一部分。

(請參閱勤業眾信聯合會計師事務所民國一〇一年四月二十七日查核報告)

董事長：葛雋詩



經理人：黃光源



會計主管：黃旺祥



單位：新台幣仟元

民國一〇〇年及九十九年十二月三十一日

打獵潭水庫股份有限公司

監察人：黃光源

項目	保			留			盈			股東權益			其他項目			合計
	資本	公積	盈餘	法定盈餘公積	特別盈餘公積	未分配盈餘	累積換算調整數	未認列為退休金成本之淨損失	庫藏股	股票	其他	合計				
九十九年一月一日餘額	\$ 614,440	\$ 100,681	\$ 5,887	\$ -	\$ -	\$ 42,152	\$ 28	\$ -	(\$ 18,983)	-	\$ 744,205					
九十八年度盈餘分配	-	-	2,058	-	-	(2,058)	-	-	-	-	-					
法定盈餘公積	-	-	-	-	-	(18,433)	-	-	-	-	(18,433)					
現金股利	-	-	-	-	-	-	-	-	-	-	-					
庫藏股買回	-	-	-	-	-	-	-	-	(21,504)	-	(21,504)					
庫藏股轉員工認股	-	971	-	-	-	-	-	-	25,979	-	26,950					
長期股權投資持股比例變動調整保留盈餘	-	-	-	-	-	(215)	-	-	-	-	(215)					
九十九年度淨利	-	-	-	-	-	18,987	-	-	-	-	18,987					
換算調整數之變動	-	-	-	-	-	-	(15,123)	-	-	-	(15,123)					
九十九年十二月三十一日餘額	614,440	101,652	7,945	-	-	40,433	(15,095)	-	(14,508)	-	734,867					
九十九年度盈餘分配	-	-	1,899	-	-	(1,899)	-	-	-	-	-					
法定盈餘公積	-	-	-	-	15,095	(15,095)	-	-	-	-	-					
特別盈餘公積	-	-	-	-	-	(18,434)	-	-	-	-	(18,434)					
現金股利	-	-	-	-	-	-	-	-	-	-	-					
一〇〇年度淨利	-	-	-	-	-	36,670	-	-	-	-	36,670					
換算調整數之變動	-	-	-	-	-	-	13,637	-	-	-	13,637					
未認列為退休金成本之淨損失之變動	-	-	-	-	-	-	-	(181)	-	-	(181)					
一〇〇年十二月三十一日餘額	\$ 614,440	\$ 101,652	\$ 9,844	\$ 15,095	\$ 15,095	\$ 41,675	(\$ 1,458)	(\$ 181)	(\$ 14,508)	-	\$ 766,559					

後附之附註係本財務報表之一部分。

(請參閱勤業眾信聯合會計師事務所民國一〇一年四月二十七日查核報告)

董事長：葛尚詩

經理人：黃光源

會計主管：黃旺祥

拍檔科技股份有限公司

現金流量表

民國一〇〇年及九十九年一月一日至十二月三十一日

單位：新台幣仟元

	一〇〇年度	九十九年度
營業活動之現金流量		
本期淨利	\$ 36,670	\$ 18,987
折舊及各項攤銷	22,314	20,168
存貨跌價損失	3,111	1,451
權益法認列之投資(利益)損失	(6,021)	18,332
聯屬公司間未實現利益	3,949	972
呆帳損失(轉回利益)	2,485	(1,257)
處分固定資產淨損失	790	173
固定資產轉列其他費用	-	70
處分投資利益	-	(1,095)
金融商品評價損失(利益)	95	(198)
遞延所得稅	6,700	154
未認列為退休金成本之淨損失	(181)	-
營業資產及負債之淨變動		
公平價值變動列入損益之金融資產		
一流動	3,104	(2,925)
應收票據	(5,474)	6,245
應收帳款	(68,367)	27,913
其他應收款	16,583	(5,261)
存貨	(16,392)	13,903
預付款項	1,074	11,203
遞延退休金成本	160	(1,409)
其他流動資產	(29)	-
應付票據	18,865	(11,271)
應付帳款	(21,548)	(55,362)
應付所得稅	(804)	545
應付費用	6,225	2,263
其他應付款項	(17)	(15,137)
預收款項	6,710	864
其他流動負債	2,819	282
應計退休金負債	208	2,868
營業活動之淨現金流入	<u>13,029</u>	<u>32,478</u>

(接次頁)

(承前頁)

	一〇〇年度	九十九年度
投資活動之現金流量		
購置固定資產	(\$ 37,459)	(\$ 30,580)
處分固定資產價款	-	293
處分以成本衡量之金融資產價款	-	9,762
存出保證金(增加)減少	(30)	1,341
電腦軟體增加	(489)	(920)
受限制資產減少	1,024	21,853
增加採權益法之長期股權投資	(11,000)	(1,409)
投資活動之淨現金流出(入)	(47,954)	340
融資活動之現金流量		
短期借款增加(減少)	153,772	(51,465)
償還長期借款	(52,744)	(5,369)
發放現金股利	(18,434)	(18,433)
庫藏股票買回成本	-	(21,504)
庫藏股處分價款	-	26,950
融資活動之淨現金流入(出)	82,594	(69,821)
本期現金及約當現金淨(減少)增加數	47,669	(37,003)
期初現金及約當現金餘額	134,462	171,465
期末現金及約當現金餘額	\$ 182,131	\$ 134,462
現金流量資訊之補充揭露		
本期支付利息	\$ 4,125	\$ 4,039
支付所得稅	\$ 8	\$ 422
不影響現金流量及僅有部分現金收付之投資及融資活動		
長期負債轉列一年內到期部分	\$ -	\$ 5,900

後附之附註係本財務報表之一部分。

(請參閱勤業眾信聯合會計師事務所民國一〇一年四月二十七日查核報告)

董事長：葛雋詩



經理人：黃光源



會計主管：黃旺祥



拍檔科技股份有限公司

財務報表附註

民國一〇〇及九十九年度

(除另註明外，金額以新台幣仟元為單位)

一、公司沿革及營業

本公司設立於七十九年二月，主要營業項目為點銷售系統主機、週邊設備、各種電子產品及相關電子零組件之製造加工、買賣及進出口貿易，及電腦軟體程式之設計及買賣業務等。

本公司於九十一年八月經財團法人中華民國證券櫃檯買賣中心核准，於該中心之興櫃股票櫃檯買賣。

於一〇〇年及九十九年十二月三十一日止，本公司員工人數分別為 115 人及 129 人。

二、重要會計政策之彙總說明

本財務報表係依照證券發行人財務報告編製準則、商業會計法、商業會計處理準則及一般公認會計原則編製。重要會計政策彙總說明如下：

(一) 外幣交易及外幣財務報表之換算

非衍生性商品之外幣交易所產生之各項外幣資產、負債、收入或費用，按交易日之即期匯率折算新台幣金額入帳。外幣資產及負債實際收付結清時所產生之兌換差額，作為當期損益。

資產負債表日之外幣貨幣性資產或負債，按該日即期匯率予以調整，兌換差額列為當期損益。

資產負債表日之外幣非貨幣性資產或負債（例如權益商品），依公平價值衡量者，按該日即期匯率調整，所產生之兌換差額，屬公平價值變動認列為股東權益調整項目者，列為股東權益調整項目；屬公平價值變動認列為當期損益者，列為當期損益。以成本衡量者，則按交易日之歷史匯率衡量。

外幣長期投資按權益法計價者，以被投資公司之外幣財務報表換算後所得之股東權益做為依據，兌換差額列入累積換算調整數，作為股東權益之調整項目。

(二) 會計估計

依照前述準則、法令及原則編製財務報表時，本公司對於備抵呆帳、存貨跌價損失、產品保證、固定資產折舊、所得稅、退休金以及員工分紅及董監酬勞費用等之提列，必須使用合理之估計金額，因估計涉及判斷，實際結果可能有所差異。

(三) 資產與負債區分流動與非流動之標準

流動資產包括現金或約當現金、主要為交易目的而持有之資產，以及預期於資產負債表日後一年內變現之資產；固定資產及其他不屬於流動資產之資產為非流動資產。流動負債包括主要為交易目的而發生之負債以及須於資產負債表日後一年內清償之負債，負債不屬於流動負債者為非流動負債。

(四) 約當現金

約當現金係自投資日起三個月內到期或清償之國庫券、商業本票及銀行承兌匯票等，其帳面價值近似公平價值。

(五) 公平價值變動列入損益之金融商品

公平價值變動列入損益之金融商品包括交易目的之金融資產或金融負債，以及於原始認列時，指定以公平價值衡量且公平價值變動認列為損益之金融資產或金融負債。本公司成為金融商品合約之一方時，認列金融資產或金融負債；於合約權利喪失控制時，除列金融資產；於合約規定之義務解除、取消或到期而使金融負債消滅時，除列金融負債。

原始認列時，係以公平價值衡量，交易成本列為當期費用，續後評價時，以公平價值衡量且公平價值變動認列為當期損益。投資後所收到之現金股利（含投資年度收到者）列為當期收益。金融商品除列時，出售所得價款或支付金額與帳面價值之差額，計入當期損益依交易慣例購買或出售金融資產時，採用交易日會計處理。

衍生性商品未能符合避險會計者，係分類為交易目的之金融資產或金融負債。公平價值為正值時，列為金融資產；公平價值為負值時，列為金融負債。

公平價值之基礎：開放型基金受益憑證係資產負債表日之淨資產價值。

(六) 以成本衡量之金融資產

無法可靠衡量公平價值之權益商品投資，包括未上市（櫃）股票及興櫃股票等，以原始認列之成本衡量。現金股利於除息日（或股東會決議日）認列收益，但依據投資前淨利宣告之部分，係自投資成本減除。股票股利不列為投資收益，僅註記股數增加，並按增加後之總股數重新計算每股成本。若有減損之客觀證據，則認列減損損失，此減損金額不予迴轉。

(七) 應收帳款之減損評估

備抵呆帳係按應收款項之收回可能性評估提列。本公司係依據對客戶之應收帳款帳齡分析及抵押品價值等因素，定期評估應收帳款之收回可能性。

如附註三所述，本公司於一〇〇年一月一日起適用財務會計準則公報第三十四號「金融商品之會計處理準則」第三次修訂條文，修訂條文將原始產生之應收款納入適用範圍，故本公司對於應收帳款係於每一資產負債表日評估其減損跡象，當有客觀證據顯示，因應收帳款原始認列後發生之單一或多項事件，致使應收帳款之估計未來現金流量受影響者，該應收帳款則視為已減損。客觀之減損證據可能包含：

1. 債務人發生顯著財務困難；或
2. 應收帳款發生逾期之情形；或
3. 債務人很有可能倒閉或進行其他財務重整。

針對某些應收款項經個別評估未有減損後，另再以組合基礎來評估減損。應收帳款組合之客觀減損證據可能包含本公司過去收款經驗、該組合之延遲付款增加情況，以及與應收帳款違約有關之可觀察全國性或區域性經濟情勢變化。

認列之減損損失金額係為該資產之帳面金額與預期未來現金流量（已反映擔保品或保證之影響）以該應收帳款原始有效利率折現值之間的差額。應收款帳之帳面金額係藉由備抵評價科目調降。當應收款項視為無法回收時，係沖銷備抵評價科目。原先已沖銷而後續回收之款項係貸記備抵評價科目。備抵評價科目帳面金額之變動認列為呆帳損失。

(八) 資產減損

倘資產以其相關可回收金額衡量帳面價值有重大減損時，就其減損部分認列損失。嗣後若資產可回收金額增加時，將減損損失之迴轉認列為利益，惟資產於減損損失迴轉後之帳面價值，不得超過該項資產在未認列減損損失之情況下，減除應提列攤銷後之帳面價值。

(九) 存 貨

存貨包括原料、製成品及半成品。存貨係以成本與淨變現價值孰低計價，比較成本與淨變現價值時除同類別存貨外係以個別項目為基礎。淨變現價值係指在正常情況下之估計售價減除至完工尚需投入之成本及銷售費用後之餘額。存貨成本之計算採用加權平均法。

(十) 採權益法之長期股權投資

本公司對被投資公司持有表決權股份達百分之二十以上或具有重大影響力者，採用權益法評價。

取得股權或首次採用權益法時，先將投資成本予以分析處理，投資成本超過可辨認淨資產公平價值部分列為商譽，商譽不予攤銷，若可辨認淨資產公平價值超過投資成本，則其差額就各非流動資產（非採權益法評價之金融資產、待處分資產、遞延所得稅資產及預付退休金或其他退休給付除外）公平價值等比例減少之，仍有差額時列為非常損益。

本公司與採權益法被投資公司順流交易所產生之利益，按持股比例予以消除；惟如本公司對該被投資公司有控制能力，則予全部消除。本公司與採權益法被投資公司逆流交易所產生之利益，按持股比例予以消除。

被投資公司發行新股時，若未按持股比例認購，致使持股比例發生變動，並因而使投資之股權淨值發生增減時，其增減數調整資本公積及長期投資；前項調整如應借記資本公積，而長期投資所產生之資本公積餘額不足時，其差額借記保留盈餘。

(十一) 固定資產

固定資產以成本減累計折舊計價。固定資產購建期間為該項資產所支出款項而負擔之利息，予以資本化列為固定資產之成本。重大之更新及改良作為資本支出；修理及維護支出則作為當期費用。

折舊採用直線法依下列耐用年限計提：房屋及建築，十年至五十五年；機器設備，五年至十年；運輸設備，五年；辦公設備，五年；其他設備，三年至五年。耐用年限屆滿仍繼續使用之固定資產，則就其殘值按重行估計可使用年數繼續提列折舊。

固定資產出售或報廢時，其相關成本、累計折舊及累計減損均自帳上減除。處分固定資產之利益或損失，依其性質列為當期之營業外利益或損失。

(十二) 無形資產

無形資產以取得成本為入帳基礎，採用直線法依其耐用年限分期攤銷。電腦軟體成本按五年，以直線法攤銷。

(十三) 退休金

屬確定給付退休辦法之退休金係按精算結果認列；屬確定提撥退休辦法之退休金，係於員工提供服務之期間，將應提撥之退休金數額認列為當期費用。

確定給付退休辦法發生縮減或清償時，將縮減或清償損益列入當期之淨退休金成本。

(十四) 所得稅

所得稅作跨期間及同期間之分攤。亦即可減除暫時性差異、虧損扣抵及未使用投資抵減之所得稅影響數認列為遞延所得稅資產，並評估其可實現性，認列備抵評價金額；應課稅暫時性差異之所得稅影響數則認列為遞延所得稅負債。遞延所得稅資產或負債依其相

關資產或負債之分類劃分為流動或非流動項目，無相關之資產或負債者，依預期回轉期間劃分為流動或非流動項目。

投資國外子公司或國外合資企業之長期股權投資帳面價值與課稅基礎之暫時性差異，如本公司可控制暫時性差異回轉之時間，且於可預見之未來不會回轉，其實質上係長久存在者，則不予以認列相關遞延所得稅負債或資產。

購置機器設備、研究發展及人才培訓等支出所產生之所得稅抵減，採用當期認列法處理。

以前年度應付所得稅之調整，列入當期所得稅。依所得稅法規定計算之未分配盈餘加徵百分之十所得稅，列為股東會決議年度之所得稅費用。

(十五) 股份基礎給付

發行酬勞性員工認股權，其給與日於九十七年一月一日至九十八年十二月三十一日間者，係依照行政院金融監督管理委員會（以下稱「金管會」）於九十六年十二月十二日發布金管證六字第0960065898號函之規定，於給與日衡量認股權之內含價值，並於後續之資產負債表日及交易最終確定日將內含價值之變動數認列損益入帳。

(十六) 庫藏股票

本公司買回已發行股票作為庫藏股票時，將所支付之成本借記庫藏股票，列為股東權益之減項。

(十七) 收入之認列

本公司係於貨物之所有權及顯著風險移轉予客戶時認列銷貨收入，因其獲利過程大部分已完成，且已實現或可實現。去料加工時，加工產品之所有權及顯著風險並未移轉，是以去料時不作銷貨處理。

銷貨收入係按本公司與買方所協議交易對價（考量商業折扣及數量折扣後）之公平價值衡量；惟銷貨收入之對價為一年期以內之應收款時，其公平價值與到期值差異不大且交易量頻繁，則不按設算利率計算公平價值。

(十八) 重分類

九十九年度之財務報表若干項目經重分類，俾配合一〇〇年度財務報表之表達。

三、會計變動之理由及其影響

金融商品之會計處理

本公司自一〇〇年一月一日起，採用新修訂之財務會計準則公報第三十四號「金融商品之會計處理準則」。主要之修訂包括(一)將應收租賃款之減損納入公報適用範圍；(二)修訂保險相關合約之會計準則適用規範；(三)將原始產生之放款及應收款納入公報適用範圍；(四)增訂以攤銷後成本衡量之金融資產於債務困難修改條款時之減損規範；及(五)債務條款修改時債務人之會計處理。此項會計變動，對一〇〇年度並無影響。

營運部門資訊之揭露

本公司自一〇〇年一月一日起，採用新發布之財務會計準則公報第四十一號「營運部門資訊之揭露」。該公報之規定係以管理階層制定營運事項決策時所使用之企業組成部分相關資訊為基礎，營運部門之辨識則以主要營運決策者定期複核用以分配資源予部門與評量績效之內部報告為基礎。該公報係取代財務會計準則公報第二十號「部門別財務資訊之揭露」，採用該公報僅對本公司部門別資訊之報導方式產生改變。

四、現金及約當現金

	一〇〇年 十二月三十一日	九十九年 十二月三十一日
庫存現金	\$ 571	\$ 334
銀行支票及活期存款	<u>181,560</u>	<u>134,128</u>
	<u>\$182,131</u>	<u>\$134,462</u>

五、公平價值變動列入損益之金融商品一流動

本公司分類為交易目的之金融商品相關資訊如下：

	一〇〇年 十二月三十一日	九十九年 十二月三十一日
<u>交易目的之金融資產一流動</u>		
基金受益憑證	<u>\$ 2,999</u>	<u>\$ 6,198</u>

一〇〇及九十九年度交易目的之金融資產產生之淨損益分別為損失 95 仟元及利益 198 仟元。

六、應收票據

	一〇〇年 十二月三十一日	九十九年 十二月三十一日
應收票據—非關係人	\$ 342	\$ 971
減：備抵呆帳	<u>-</u>	<u>-</u>
	<u>\$ 342</u>	<u>\$ 971</u>
應收票據—關係人	<u>\$ 12,362</u>	<u>\$ 6,259</u>

七、應收帳款及催收款項

	一〇〇年 十二月三十一日	九十九年 十二月三十一日
1. 應收帳款—非關係人	\$ 74,266	\$ 54,711
減：備抵呆帳	(1,340)	(705)
	<u>\$ 72,926</u>	<u>\$ 54,006</u>
2. 應收帳款—關係人	<u>\$ 170,897</u>	<u>\$ 147,087</u>
3. 催收款項	\$ 11,256	\$ 9,406
減：備抵呆帳	(11,256)	(9,406)
	<u>\$ -</u>	<u>\$ -</u>

本公司備抵呆帳之變動情形如下：

	一〇〇年度		九十九年度	
	應收帳款	催收款	應收帳款	催收款
年初餘額	\$ 705	\$ 9,406	\$ 11,373	\$ -
減：本年度實際沖銷	-	-	(5)	-
加(減)：本年度提列(迴轉)呆帳費用	2,485	-	(1,257)	-
重分類	(1,850)	1,850	(9,406)	9,406
年底餘額	<u>\$ 1,340</u>	<u>\$ 11,256</u>	<u>\$ 705</u>	<u>\$ 9,406</u>

催收款帳列其他資產項下。

八、存貨

	一〇〇年 十二月三十一日	九十九年 十二月三十一日
原料	\$102,485	\$114,591
在製品及半成品	72,679	57,694
製成品	56,078	47,477
商品	5,533	3,801
在途存貨	69	-
	<u>\$236,844</u>	<u>\$223,563</u>

一〇〇年及九十九年十二月三十一日之備抵存貨跌價損失分別為21,340仟元及18,229仟元。

一〇〇及九十九年度與存貨相關之銷貨成本分別為770,227仟元及804,605仟元。一〇〇及九十九年度之銷貨成本分別包括存貨跌價損失3,111仟元及1,451仟元。

九、以成本衡量之金融資產

	一〇〇年 十二月三十一日	九十九年 十二月三十一日
非上市(櫃)普通股		
Woongjin ST Co., Ltd.	\$ -	\$ -
累計減損—以成本衡量之金融 資產	-	-
	<u>\$ -</u>	<u>\$ -</u>

(一) Woongjin ST Co., Ltd.因營運持續發生虧損，本公司經評估後，對所持有之股權投資—Woongjin ST Co., Ltd.於九十八年認列3,829仟元之減損損失。

(二) 本公司於九十九年二月十五日與Woongjin ST Co., Ltd.簽約，由被投資公司買回本公司持有之股份，本公司帳列以成本衡量之金融資產—流動，於九十八年十二月三十一日之帳價值約為8,742仟元，預計可取得之出售價款為9,764仟元。截至九十九年四月二十七日止，該價款已全數收取。

十、採權益法之長期股權投資

	一〇〇年 十二月三十一日		九十九年 十二月三十一日	
	金 額	股權%	金 額	股權%
非上市(櫃)公司				
P&J Investment Holding Co. Ltd. (B.V.I.)	\$ 190,519	100	\$ 164,854	100
Partner Tech UK Corp. Ltd.	(482)	100	5,088	100
美麗科技股份有限公司	18,898	100	8,411	100
普士科技股份有限公司	5,620	68.15	5,244	68.15
聯暘電子股份有限公司	13,856	36.35	13,421	36.35

(接次頁)

(承前頁)

	一〇〇年 十二月三十一日		九十九年 十二月三十一日	
	金額	股權%	金額	股權%
Partner Tech Europe GmbH	\$ 8,324	25.09	\$ 7,780	25.09
PTK International Co., Ltd.	(1,442)	100	(163)	100
加：長期投資貸餘沖轉其他 應收款－關係人	1,442	-	-	-
加：長期投資貸餘轉列其他 負債	482	-	163	-
	<u>\$ 237,217</u>		<u>\$ 204,798</u>	

本公司對 PTK International Co., Ltd. 因認列本期損失及順流交易產生之未實現利益，致長期投資產生貸餘，已沖轉其他應收款－關係人。

依權益法認列投資（損）益之內容如下：

	一〇〇年度	九十九年度
非上市（櫃）公司		
P&J Investment Holding Co. Ltd. (B.V.I.)	\$ 12,304	(\$ 12,913)
Parttner Tech UK Corp. Ltd	(5,793)	(8,195)
美麗科技股份有限公司	(513)	(324)
普士科技股份有限公司	376	405
聯暘電子股份有限公司	435	3,107
Parttner Tech Europe GmbH	510	1,132
PTK International Co., Ltd	(<u>1,298</u>)	(<u>1,544</u>)
	<u>\$ 6,021</u>	<u>(\$ 18,332)</u>

所有重要子公司之帳目已併入編製一〇〇及九十九年度合併財務報表。

本公司一〇〇年度對 Partner Tech UK Corp. Ltd. 因認列本期損失及順流交易產生之未實現利益，致長期投資產生貸餘，已轉列其他負債計 482 仟元。

十一、固定資產

成本	九 年 度							未完工程及 預付設備款	合 計
	土 地	房屋及建築	機器設備	運輸設備	辦公設備	其他設備			
年初餘額	\$ 31,276	\$ 81,994	\$ 8,152	\$ 4,089	\$ 4,281	\$ 113,337	\$ 3,262	\$ 246,391	
本年度增加	-	-	-	-	715	6,490	30,254	37,459	
本年度重分類	-	-	-	-	-	7524	(7,524)	-	
本年度處分	-	(1,827)	(1,887)	(345)	(1,064)	(16,954)	-	(22,077)	
年底餘額	<u>31,276</u>	<u>80,167</u>	<u>6,265</u>	<u>3,744</u>	<u>3,932</u>	<u>110,397</u>	<u>25,992</u>	<u>261,773</u>	
累計折舊									
年初餘額	-	20,890	4,338	2,968	2,137	52,749	-	83,082	
折舊費用	-	1,985	962	404	776	16,043	-	20,170	
本年度處分	-	(1,827)	(1,887)	(345)	(1,064)	(16,164)	-	(21,287)	
年底餘額	-	<u>21,048</u>	<u>3,413</u>	<u>3,027</u>	<u>1,849</u>	<u>52,628</u>	-	<u>81,965</u>	
年底淨額	<u>\$ 31,276</u>	<u>\$ 59,119</u>	<u>\$ 2,852</u>	<u>\$ 717</u>	<u>\$ 2,083</u>	<u>\$ 57,769</u>	<u>\$ 25,992</u>	<u>\$ 179,808</u>	

成本	十 年 度							未完工程及 預付設備款	合 計
	土 地	房屋及建築	機器設備	運輸設備	辦公設備	其他設備			
年初餘額	\$ 31,276	\$ 94,083	\$ 16,309	\$ 3,309	\$ 8,788	\$ 92,197	\$ 2,442	\$ 248,404	
本年度增加	-	-	401	307	906	11,501	17,465	30,580	
本年度重分類	-	-	-	473	431	15,221	(16,645)	(520)	
本年度處分	-	(12,089)	(8,558)	-	(5,844)	(5,582)	-	(32,073)	
年底餘額	<u>31,276</u>	<u>81,994</u>	<u>8,152</u>	<u>4,089</u>	<u>4,281</u>	<u>113,337</u>	<u>3,262</u>	<u>246,391</u>	
累計折舊									
年初餘額	-	30,600	11,402	2,430	7,196	44,950	-	96,578	
折舊費用	-	2,379	1,117	538	696	13,381	-	18,111	
本年度處分	-	(12,089)	(8,181)	-	(5,755)	(5,582)	-	(31,607)	
年底餘額	-	<u>20,890</u>	<u>4,338</u>	<u>2,968</u>	<u>2,137</u>	<u>52,749</u>	-	<u>83,082</u>	
年底淨額	<u>\$ 31,276</u>	<u>\$ 61,104</u>	<u>\$ 3,814</u>	<u>\$ 1,121</u>	<u>\$ 2,144</u>	<u>\$ 60,588</u>	<u>\$ 3,262</u>	<u>\$ 163,309</u>	

上述固定資產無利息資本化之情事。另提供抵押情形請參閱附註二五。

十二、無形資產

成本	專 利 權	
	一 〇 〇 年 度	九 十 九 年 度
期初餘額	\$ 49,297	\$ 49,297
本期購買	-	-
本期處分	-	-
期末餘額	<u>49,297</u>	<u>49,297</u>
累計攤銷		
期初餘額	28,246	28,246
攤銷費用	-	-
本期處分	-	-
期末餘額	<u>28,246</u>	<u>28,246</u>
累計減損		
期初餘額	21,051	21,051
本期提列	-	-
本期回轉	-	-
期末餘額	<u>21,051</u>	<u>21,051</u>
期末淨額	<u>\$ -</u>	<u>\$ -</u>

本公司一〇〇及九十九年度無提列減損損失之情形。

十三、電腦軟體成本

	電 腦 軟 體 一 〇 〇 年 度	體 成 本 九 十 九 年 度
<u>成 本</u>		
期初餘額	\$ 26,200	\$ 25,280
本期購買	489	920
本期處分	(635)	-
期末餘額	<u>26,054</u>	<u>26,200</u>
<u>累計攤銷</u>		
期初餘額	20,374	18,317
攤銷費用	2,144	2,057
本期處分	(635)	-
期末餘額	<u>21,883</u>	<u>20,374</u>
<u>累計減損</u>		
期初餘額	-	-
本期提列	-	-
本期回轉	-	-
期末餘額	<u>-</u>	<u>-</u>
期末淨額	<u>\$ 4,171</u>	<u>\$ 5,826</u>

十四、短期借款

借 款 種 類	一 〇 〇 年 十二月三十一日	九 十 九 年 十二月三十一日
信用狀借款	\$ 6,529	\$ 35,875
信用借款	-	12,027
擔保借款(臺灣土地銀行等聯合 貸款)	<u>195,145</u>	<u>-</u>
	<u>\$201,674</u>	<u>\$ 47,902</u>
利率區間	2.11%~2.73%	2.10%~3.75%

本公司為充實營運所需之營運週轉金暨償還金融機構借款，於一〇〇年五月三十日經董事會決議通過擬委由土地銀行籌組聯合授信總額新台幣伍億元整(或等值美金)之中短期放款，並於一〇〇年七月十四日與臺灣土地銀行等七家金融機構簽定聯合授信合約，於一〇〇年八月九日、一〇〇年九月五日及一〇〇年十月七日分別完成美金500仟元、新台幣90,000仟元及新台幣90,000仟元之資金動撥，償還既有銀行借款，順利擴充營運所需資金。

一〇〇年十二月三十一日

臺灣土地銀行等聯合貸款：

本公司於一〇〇年七月十四日與臺灣土地銀行、合作金庫商業銀行、新加坡商星展銀行、高雄銀行、上海商業儲蓄銀行、板信商業銀行及萬泰商業銀行等七家金融機構簽定聯合授信合約，借款餘額及相關償還辦法如下：

借款種類	借款期間	授信額度	借款餘額	利率區間	償還辦法
中短期擔保放款 (不動產擔保)	100.12.09~ 101.01.06	\$ 500,000 (或等值美金)	\$ 15,145 (USD 500 仟元)	2.72%	自一〇〇年八月九日起一百五十日到期償還本金，利率為原始借款之2.72%，每月9日付息。
中短期擔保放款 (不動產擔保)	100.09.05~ 101.01.03	500,000 (或等值美金)	90,000	2.73%	自一〇〇年九月五日起一百二十日到期償還本金，利率為原始借款之2.73%，每月9日付息。
中短期擔保放款 (不動產擔保)	100.10.07~ 101.01.05	500,000 (或等值美金)	90,000	2.70%	自一〇〇年十月七日起九十日到期償還本金，利率為原始借款之2.70%，每月9日付息。

另上述聯貸案之借款合同規定，本公司借款期間中，每半年須就會計師查核財務報表流動比率、負債比率及利息保障倍數受檢是否全部符合借款合同之規定。

九十九年十二月三十一日

無短期擔保借款。

十五、長期借款

	一〇〇年 十二月三十一日	九十九年 十二月三十一日
第一銀行		
中長期借款，借款額度59,000 仟元，利率依二年定儲機 動利率加1.145%計收，自 98年10月起，每月為一 期，分120期攤還。	\$ -	\$ 52,744
減：一年內到期部分	-	(5,900)
	<u>\$ -</u>	<u>\$ 46,844</u>

上述借款利率於九十九年十二月三十一日為2.23%~2.35%。

十六、員工退休金

適用「勞工退休金條例」之退休金制度，係屬確定提撥退休辦法，依員工每月薪資百分之六提撥退休金至勞工保險局之個人專戶。本公司一〇〇及九十九年度認列之退休金成本分別為 4,473 仟元及 4,444 仟元。

適用「勞動基準法」之退休金制度，係屬確定給付退休辦法。員工退休金之支付，係根據服務年資及核准退休日前六個月平均工資計算。本公司按員工每月薪資總額百分之三點五提撥員工退休基金，交由勞工退休準備金監督委員會以該委員會名義存入台灣銀行之專戶。本公司一〇〇及九十九年度認列之退休金成本分別為 891 仟元及 805 仟元。

屬確定給付退休辦法之退休金相關資訊揭露如下：

(一) 淨退休金成本組成項目

	一〇〇年度	九十九年度
服務成本	\$ 110	\$ 96
利息成本	586	671
退休基金資產之預期報酬	(240)	(166)
攤銷數	435	204
縮減利益	-	-
	<u>\$ 891</u>	<u>\$ 805</u>

(二) 退休基金提撥狀況與帳載應計退休金負債之調節：

	一〇〇年 十二月三十一日	九十九年 十二月三十一日
給付義務		
既得給付義務	(\$ 926)	(\$ 880)
非既得給付義務	(25,643)	(25,217)
累積給付義務	(26,569)	(26,097)
未來薪資增加之影響數	(7,098)	(7,416)
預計給付義務	(33,667)	(33,513)
退休基金資產公平價值	<u>10,588</u>	<u>10,324</u>
提撥狀況	(23,079)	(23,189)
未認列過渡性淨給付義務	1,609	1,769
未認列退休金損益餘額	7,279	8,096
補列之應計退休金負債	(1,790)	(2,449)
應計退休金負債	<u>(\$ 15,981)</u>	<u>(\$ 15,773)</u>
既得給付	<u>(\$ 1,125)</u>	<u>(\$ 1,076)</u>

(三) 精算假設

	一〇〇年 十二月三十一日	九十九年 十二月三十一日
折現率	2.00%	1.75%
未來薪資水準增加率	1.50%	1.50%
退休基金資產預期投資報酬率	2.00%	1.75%

(四) 提撥至退休基金金額

	一〇〇年度	九十九年度
	<u>\$ 24</u>	<u>\$ 24</u>

十七、遞延貸項

本公司一〇〇年及九十九年十二月三十一日與聯屬公司間未實現利益（帳列其他負債－遞延貸項）如下：

	一〇〇年 十二月三十一日	九十九年 十二月三十一日
期初餘額	\$ 39,114	\$ 38,142
本期增加	<u>3,949</u>	<u>972</u>
期末餘額	<u>\$ 43,063</u>	<u>\$ 39,114</u>

十八、股東權益

普通股股本

一〇〇年及九十九年十二月三十一日，本公司額定股本總額皆為 1,000,000 仟元，每股面額皆為 10 元共計 100,000 仟股。一〇〇年及九十九年十二月三十一日之實收股本均為 614,440 仟元。

員工認股權

本公司分別於九十八年一月給與員工認股權仟單位及 4,360 仟單位，每一單位可認購普通股一仟股。給與對象包含本公司及子公司符合特定條件之員工。認股權之存續期間為五年，憑證持有人於發行屆滿二年之日起，可行使被給與之一定比例之認股權。認股權行使價格為發行當日本公司普通股收盤價格，認股權發行後，遇有本公司普通股股份發生變動時，認股權行使價格依規定公式予以調整。

認股權證之存續期間為五年，認股權人自被授予員工認股權證屆滿二年後可按下列時程行使認股權：

時 程	最高累積可行使 認 股 比 例
屆滿2年	50%
屆滿5年	100%

一〇〇及九十九年度員工認股權證之相關資訊如下：

	一 〇 〇 年 度		九 十 九 年 度	
	單 位	加 權 平 均 行 使 價 格 (元)	單 位	加 權 平 均 行 使 價 格 (元)
<u>員工認股權</u>				
期初流通在外	4,360	\$ 14	4,360	\$ 14
本期給與	-	-	-	-
本期放棄	-	-	-	-
本期執行	-	-	-	-
本期逾期失效	-	-	-	-
期末流通在外	<u>4,360</u>	14	<u>4,360</u>	14
期末可行使	<u>4,360</u>	14	<u>4,360</u>	14
本期給與之認股權證加 權平均公平價值(元)	\$ -		\$ -	

截至一〇〇年及九十九年十二月三十一日止，流通在外之員工認股權相關資訊如下：

一 〇 〇 年 十 二 月 三 十 一 日		九 十 九 年 十 二 月 三 十 一 日	
行 使 價 格 之 範 圍 (元)	加 權 平 均 剩 餘 合 約 期 限 (年)	行 使 價 格 之 範 圍 (元)	加 權 平 均 剩 餘 合 約 期 限 (年)
\$14	1.00	\$14	1.33

資本公積

依照法令規定，資本公積除彌補公司虧損外，不得使用，但超過票面金額發行股票所得之溢額（包括以超過面額發行普通股、因合併而發行股票之股本溢價及庫藏股票交易等）及受領贈與之所得產生之資本公積，得撥充資本；其撥充股本，每年以實收股本之一定比率為限。依據於一〇一年一月四日公布之公司法修訂條文，前述資本公積

亦得以現金分配。因長期股權投資產生之資本公積，不得作為任何用途。

盈餘分派及股利政策

依本公司章程規定，年度總決算如有盈餘，應先提繳稅款，彌補以往虧損，次提百分之十為法定盈餘公積，再就其餘額，連同上年度累積未分配盈餘，由董事會酌予保留部分盈餘或提列特別盈餘公積後，依下列比例擬具分派議案，提請股東會同意：

- (一) 員工紅利百分之十至十二。
- (二) 董監事酬勞金不高於分派盈餘之百分之三。

本公司處於企業成長階段，未來三年股利政策係考量公司之投資資金需求、財務結構及盈餘等情形，由董事會擬定盈餘分配案，經股東會決議後辦理。本公司考量平衡穩定之股利政策下，預計未來股利發放視投資資金需求及對每股盈餘之稀釋程序，適度採股票股利或現金股利方式發放，其中現金股利不低於股利總額 10%。前項所述盈餘提供分派之比率及股票、現金股利之比率，本公司得視實際獲利及資金狀況，並考量次一年度之資本預算規畫，由董事會提案提請股東會決議之。

一〇〇及九十九年度對於應付員工紅利應付估列金額分別為 4,711 仟元及 2,362 仟元；應付董監酬勞估列金額分別為 1,177 仟元及 591 仟元，係依過去經驗以可能發放之金額為基礎，分別按稅後淨利(已扣除員工分紅及董監酬勞之金額)之 12%及 3%計算。年度終了後，董事會決議之發放金額有重大變動時，該變動調整原提列年度費用，於股東會決議日時，若金額仍有變動，則依會計估計變動處理，於股東會決議年度調整入帳。如股東會決議採股票發放員工紅利，股票紅利股數按決議分紅之金額除以股票公平價值決定，股票公平價值以最近一期經會計師查核之財務報告淨值為計算基礎。

本公司分配盈餘時，必須依法令規定就股東權益減項(包括未實現重估增值、金融商品未實現損益、未認列為退休金成本之淨損失及換算調整數)餘額提列特別盈餘公積。嗣後股東權益減項金額如有減少，可就減少金額自特別盈餘公積轉回未分配盈餘。

法定盈餘公積應提撥至其餘額達公司實收股本總額時為止。法定盈餘公積得用以彌補虧損。依據於一〇一年一月四日公布之公司法修訂條文，法定盈餘公積超過實收股本總額 25% 之部分除得撥充股本外，尚得以現金分配。

分配未分配盈餘時，除屬非中華民國境內居住者之股東外，其餘股東可獲配按股利分配日之稅額扣抵比率計算之股東可扣抵稅額。

本公司股東常會分別於一〇〇年六月二十二日及九十九年六月十八日決議九十九及九十八年度盈餘分配案如下：

	盈 餘 分 配 案		每 股 股 利 (元)	
	九十九年度	九十八年度	九十九年度	九十八年度
法定盈餘公積	\$ 1,899	\$ 2,058	\$ -	\$ -
特別盈餘公積	15,095	-	-	-
現金股利	18,434	18,433	0.30	0.30

本公司分別於一〇〇年六月二十二日及九十九年六月十七日之股東會決議配發九十九及九十八年度員工紅利及董監事酬勞如下：

	現	金	紅	利
	九十九年度		九十八年度	
員工紅利	\$ 2,200		\$ 2,200	
董監事酬勞	500		550	

	九 十 九 年 度		九 十 八 年 度	
	員工紅利	董監事酬勞	員工紅利	董監事酬勞
股東會決議配發金額	\$ 2,200	\$ 500	\$ 2,200	\$ 550
各年度財務報表認列金額	(2,362)	(591)	(2,373)	(593)
	(\$ 162)	(\$ 91)	(\$ 173)	(\$ 43)

股東會決議配發之員工紅利及董監事酬勞與各年度財務報表認列之員工分紅及董監事酬勞之差異主要係因估計改變，已分別調整為一〇〇及九十九年度之損益。

有關本公司董事會通過擬議及股東會決議之員工紅利及董監酬勞資訊，請至台灣證券交易所「公開資訊觀測站」查詢。

本公司一〇一年四月二十七日董事會擬議一〇〇年度盈餘分配案及每股股利如下：

	<u>盈餘分配案</u>	<u>每股股利(元)</u>
法定盈餘公積	\$ 3,667	\$ -
現金股利	30,722	0.5

有關一〇〇年度之盈餘分配案、員工分紅及董監酬勞尚待預計於一〇一年六月二十五日召開之股東會決議。

十九、庫藏股票

一〇〇年度：

單位：仟股

<u>收回原因</u>	<u>期初股數</u>	<u>本期增加</u>	<u>本期減少</u>	<u>期末股數</u>
轉讓股份予員工	<u>1,075</u>	<u>-</u>	<u>-</u>	<u>1,075</u>

九十九年度：

<u>收回原因</u>	<u>期初股數</u>	<u>本期增加</u>	<u>本期減少</u>	<u>期末股數</u>
轉讓股份予員工	<u>1,461</u>	<u>1,539</u>	<u>1,925</u>	<u>1,075</u>

本公司持有之庫藏股票，依證券交易法規定不得質押，亦不得享有股利之分派及表決權等權利。

二十、所得稅

(一) 帳列稅前利益按法定稅率(17%)計算之所得稅費用與所得稅費用之調節如下：

	<u>一〇〇年度</u>	<u>九十九年度</u>
稅前利益按法定稅率計算之所得稅費用	\$ 7,237	\$ 3,392
調節項目之所得稅影響數		
永久性差異		
免稅所得	(50)	(505)
其他	6	(97)
暫時性差異		
退休金費用超限數	147	-
呆帳費用超限	336	(324)

(接次頁)

(承前頁)

	一〇〇年度	九十九年度
存貨跌價損失	\$ 529	\$ 247
專利權資產減損	(751)	(751)
權益法認列之投資損益	(973)	3,658
聯屬公司間未實現利益	671	165
兌換利益本期未實現	(4,807)	4,243
以成本衡量之金融資產減損	-	(651)
其他	6	(76)
當期抵用之虧損扣抵	(1,183)	(9,300)
當期抵用之投資抵減	(1,168)	(811)
未分配盈餘加徵 10%	-	<u>1,622</u>
當期所得稅	-	812
遞延所得稅		
暫時性差異	4,644	(11,668)
投資抵減	8,851	811
虧損扣抵	1,389	10,942
備抵評價調整	(8,184)	(3,088)
以前年度所得稅調整	(803)	1
因稅率改變而產生之影響數	-	<u>3,157</u>
	<u>\$ 5,897</u>	<u>\$ 967</u>

立法院於九十九年四月通過「產業創新條例」，其中第十條規定公司得在投資於研究發展支出 15% 限度內，抵減當年度應納營利事業所得稅，並以不超過該公司當年度應納營利事業所得稅 30% 為限，該規定之施行期間自九十九年一月一日起至一〇八年十二月三十一日止。

另於九十九年五月修正所得稅法第五條條文，將營利事業所得稅稅率由百分之二十調降為百分之十七，並自九十九年度施行。

(二) 遞延所得稅負債之構成項目如下：

	一〇〇年 十二月三十一日	九十九年 十二月三十一日
遞延所得稅資產（負債）－		
流動：		
備抵呆帳	\$ 1,684	\$ 1,338
存貨跌價損失	3,628	3,099
售後服務準備	302	298
聯屬公司間未實現銷貨		
毛利	7,321	6,649
未實現兌換損失	(162)	4,671
投資抵減	12,886	8,851
備抵遞延所得稅資產	(3,866)	-
	<u>\$ 21,793</u>	<u>\$ 24,906</u>
遞延所得稅資產－非流動：		
退休金超限	\$ 2,188	\$ 1,826
金融資產評價利益	1	-
專利權減損損失	574	1,325
權益法認列之投資損失	19,978	20,952
虧損扣抵	434	1,823
投資抵減	10,994	23,880
備抵遞延所得稅資產	(19,217)	(31,267)
	<u>\$ 14,952</u>	<u>\$ 18,539</u>

截至一〇〇年十二月三十一日止，投資抵減相關資訊如下：

法令依據	抵減項目	可抵減總額	尚未抵減餘額	最後抵減年度
促進產業升級條例	研究發展支出	\$ 12,886	\$ 12,886	一〇一
		<u>10,994</u>	<u>10,994</u>	一〇二
		<u>\$ 23,880</u>	<u>\$ 23,880</u>	

截至一〇〇年十二月三十一日止，虧損扣抵相關資訊如下：

尚未扣抵餘額	最後扣抵年度
\$ 2,552	一〇七

(三) 本公司所得稅結算申報案件，業經稅捐稽徵機關核定至九十八年度。

(四) 兩稅合一相關資訊如下：

	一 〇 〇 年 十二月三十一日	九 十 九 年 十二月三十一日
八十六年度以前未分配盈餘	\$ -	\$ -
八十七年度以後未分配盈餘	<u>41,675</u>	<u>40,433</u>
	<u>\$ 41,675</u>	<u>\$ 40,433</u>

一〇〇及九十九年底股東可扣抵稅額帳戶餘額分別為 12,380 仟元及 24,836 仟元

一〇〇及九十九年度盈餘分配適用之稅額扣抵比率分別為 22.09% (預計) 及 35.16%。

依所得稅法規定，本公司分配屬於八十七年度(含)以後之盈餘時，本國股東可按股利分配日之稅額扣抵比率計算可獲配之股東可扣抵稅額。由於實際分配予股東之可扣抵稅額，應以股利分配日之股東可扣抵稅額帳戶餘額為準，因此本公司預計一〇〇年度盈餘分配之稅額扣抵比率可能與將來實際分配予股東時所適用之稅額扣抵比率有所差異。

二一、用人、折舊及攤銷費用

	一 〇 〇 年 度	九 十 九 年 度
	屬於營業 成本者	屬於營業 費用者
用人費用		
薪資費用	\$ 10,895	\$ 90,518
退休金	586	4,778
伙食費	389	2,027
職工福利金	89	414
員工保險費	891	6,605
	<u>\$ 12,850</u>	<u>\$104,342</u>
折舊費用	<u>\$ 984</u>	<u>\$ 19,186</u>
攤銷費用	<u>\$ -</u>	<u>\$ 2,144</u>
	<u>\$ 13,834</u>	<u>\$ 125,672</u>
	<u>\$ 15,849</u>	<u>\$ 91,561</u>
	<u>\$ 1,625</u>	<u>\$ 16,486</u>
	<u>\$ -</u>	<u>\$ 2,057</u>
	<u>\$ 17,474</u>	<u>\$ 110,106</u>

二二、每股盈餘

(單位：新台幣元)

	一〇〇年 度		九十九年 度	
	稅前	稅後	稅前	稅後
基本每股盈餘				
本期盈餘	<u>\$ 0.71</u>	<u>\$ 0.61</u>	<u>\$ 0.34</u>	<u>\$ 0.32</u>
稀釋每股盈餘				
本期盈餘	<u>\$ 0.70</u>	<u>\$ 0.60</u>	<u>\$ 0.34</u>	<u>\$ 0.32</u>

計算每股盈餘之分子及分母揭露如下：

	一〇〇年 度		九十九年 度			
	金額 (分子)		股數(分母)		每股盈餘 (元)	
	稅前	稅後	(仟股)		稅前	稅後
基本每股盈餘						
屬於普通股股東之						
本期盈餘	\$ 42,567	\$ 36,670	60,369		<u>\$ 0.71</u>	<u>\$ 0.61</u>
具稀釋作用潛在普通股						
之影響						
員工分紅	-	-	765			
稀釋每股盈餘						
屬於普通股股東之						
本期純益加潛在						
普通股之影響	<u>\$ 42,567</u>	<u>\$ 36,670</u>	<u>61,134</u>		<u>\$ 0.70</u>	<u>\$ 0.60</u>
基本每股盈餘						
屬於普通股股東之						
本期盈餘	\$ 19,954	\$ 18,987	58,659		<u>\$ 0.34</u>	<u>\$ 0.32</u>
具稀釋作用潛在普通股						
之影響						
員工分紅	-	-	198			
稀釋每股盈餘						
屬於普通股股東之						
本期純益加潛在						
普通股之影響	<u>\$ 19,954</u>	<u>\$ 18,987</u>	<u>58,857</u>		<u>\$ 0.34</u>	<u>\$ 0.32</u>

本公司自九十七年一月一日起，採用(九六)基秘字第〇五二號函，將員工分紅及董監酬勞視為費用而非盈餘之分配。若企業得選擇以股票或現金發放員工分紅，則計算稀釋每股盈餘時，應假設員工分紅將採發放股票方式，並於該潛在普通股具有稀釋作用時計入加權平

均流通在外股數，以計算稀釋每股盈餘。計算稀釋每股盈餘時，以該潛在普通股資產負債表日之淨值，作為發行股數之判斷基礎。於次年度股東會決議員工分紅發放股數前計算稀釋每股盈餘時，亦繼續考量該等潛在普通股之稀釋作用。

二三、金融商品資訊之揭露

(一) 公平價值之資訊

	一〇〇年十二月三十一日		九十九年十二月三十一日	
	帳面價值	公平價值	帳面價值	公平價值
<u>資 產</u>				
公平價值變動列入				
損益之金融資產				
一流動	\$ 2,999	\$ 2,999	\$ 6,198	\$ 6,198

本公司一〇〇年及九十九年十二月三十一日之非衍生性金融商品之帳面價值與估計公平價值相當。

(二) 本公司決定金融商品公平價值所使用之方法及假設如下：

1. 公平價值變動列入損益之金融資產及公平價值變動列入損益之金融負債如有活絡市場公開報價時，則以此市場價格為公平價值。若無市場價格可供參考時，則採用評價方法估計。本公司採用評價方法所使用之估計及假設，與市場參與者於金融商品訂價時用以作為估計及假設之資訊一致。
2. 以成本衡量之金融資產之未上市（櫃）公司者，其無活絡市場公開報價且實務上須以超過合理成本之金額方能取得可驗證公平價值，因此公平價值無法可靠衡量。

(三) 本公司於一〇〇及九十九年度因以公開報價方法估計之公平價值變動而分別認列當期損益金額分別為損失 95 仟元及利益 198 仟元。

二四、關係人交易

(一) 關係人之名稱及其關係

<u>關 係 人 名 稱</u>	<u>與 本 公 司 之 關 係</u>
P&J Investment Holding Co. Ltd. (P&J)	採權益法評價之被投資公司
Partner Tech UK Corp. Ltd. (PTUK)	採權益法評價之被投資公司
美麗科技股份有限公司 (美麗)	採權益法評價之被投資公司
普士科技股份有限公司 (普士)	採權益法評價之被投資公司
Partner Tech Europe GmbH (PTE)	採權益法評價之被投資公司
聯暘電子股份有限公司 (聯暘)	採權益法評價之被投資公司
PTK International Co., Ltd. (PTK)	採權益法評價之被投資公司
P&S Investment Holding Co., Ltd. (P&S)	同一聯屬公司
P&D International Trading Corp. (P&D)	同一聯屬公司
拍檔電子科技(上海)有限公司(上海 拍檔)	同一聯屬公司
Partner Tech USA Inc. (PTU)	同一聯屬公司
派忒能貿易(上海)有限公司(派忒能)	同一聯屬公司

(二) 採權益法投資之長期股權組織圖

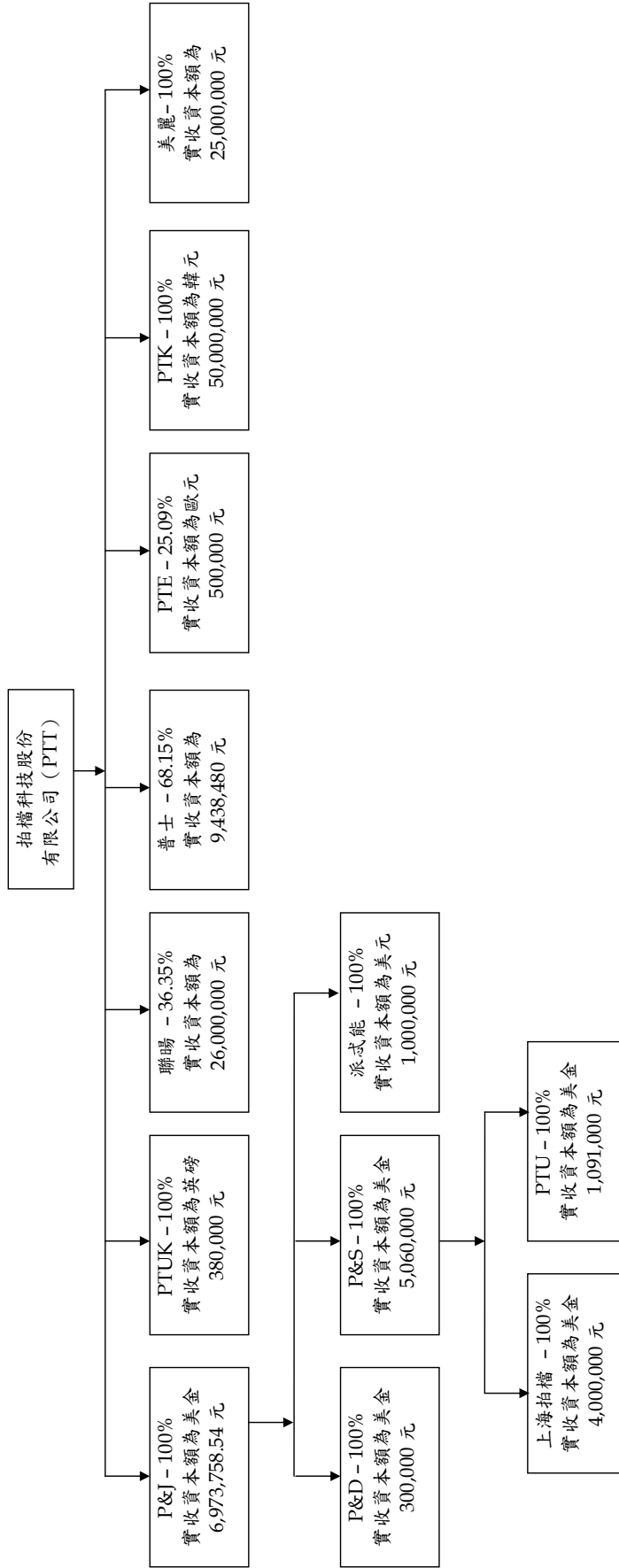

(三) 與關係人間之重大交易事項

1. 銷 貨

關 係 人 名 稱	一 〇 〇 年 度		九 十 九 年 度	
	金 額	佔銷貨收 入淨額%	金 額	佔銷貨收 入淨額%
PTU	\$ 196,872	19	\$ 209,806	20
PTE	332,202	33	276,921	26
PTUK	30,207	3	65,029	6
P&D	58,478	6	52,083	5
普 士	34,914	3	33,194	3
派 忒 能	-	-	16,719	2
PTK	7	-	29	-
上海拍檔	2,756	-	1,211	-
美 麗	338	-	154	-
	<u>\$ 655,774</u>	<u>64</u>	<u>\$ 655,146</u>	<u>62</u>

上開交易其銷售價格與一般客戶同，本公司對一般客戶之主要收款條件為月結 60~90 天，惟對關係人之收款條件則視其營運需要，按其資金狀況決定。

2. 進 貨

關 係 人 名 稱	一 〇 〇 年 度		九 十 九 年 度	
	金 額	%	金 額	%
上海拍檔	\$ 31,837	4	\$ 59,624	8
PTU	268	-	1,454	-
聯 暘	396	-	385	-
PTE	-	-	342	-
美 麗	-	-	148	-
PTUK	-	-	130	-
	<u>\$ 32,501</u>	<u>4</u>	<u>\$ 62,083</u>	<u>8</u>

上述進貨交易價格與其一般客戶相較無重大差異。

3. 應收（付）關係人款項

關 係 人 名 稱	一 〇 〇 年		九 十 九 年	
	十二月三十一日 金 額	%	十二月三十一日 金 額	%
應收票據				
普 士	\$ 12,065	94	\$ 6,050	84
聯 暘	-	-	209	3
美 麗	297	2	-	-
	<u>\$ 12,362</u>	<u>96</u>	<u>\$ 6,259</u>	<u>87</u>

(接次頁)

(承前頁)

		一〇〇年 十二月三十一日		九十九年 十二月三十一日	
關係人名稱		金額	%	金額	%
應收帳款	PTU	\$ 52,296	21	\$ 46,212	23
	PTE	87,201	35	55,188	27
	PTUK	6,530	3	29,724	15
	P&D	14,526	6	9,162	5
	上海拍檔	7,501	3	3,080	1
	普士	2,843	2	3,694	2
	PTK	-	-	27	-
		<u>\$170,897</u>	<u>68</u>	<u>\$147,087</u>	<u>73</u>
應付票據	美麗	\$ -	-	\$ 78	-
	聯暘	36	-	-	-
		<u>\$ 36</u>	<u>-</u>	<u>\$ 78</u>	<u>-</u>
應付帳款	上海拍檔	\$ 8,833	14	\$ 25,313	31
	PTU	70	-	-	-
	聯暘	25	-	-	-
		<u>\$ 8,928</u>	<u>14</u>	<u>\$ 25,313</u>	<u>31</u>
應付費用	派忒能	\$ 420	1	\$ -	-
	PTE	96	-	-	-
	PTUK	30	-	-	-
		<u>\$ 546</u>	<u>1</u>	<u>\$ -</u>	<u>-</u>

4. 其他應收款－關係人

		一〇〇年 十二月三十一日		九十九年 十二月三十一日	
關係人名稱		金額	佔各科目 餘額 %	金額	佔各科目 餘額 %
PTU		\$ 51	-	\$ -	-
PTUK		<u>23,101</u>	<u>74</u>	<u>-</u>	<u>-</u>
		<u>\$ 23,152</u>	<u>74</u>	<u>\$ -</u>	<u>-</u>

上述其他應收款係因帳齡超過正常授信期間六個月以上而由應收帳款轉入。

5. 其他應付款項

關係人名稱	一〇〇年 十二月三十一日		九十九年 十二月三十一日	
	金額	佔各科目 餘額 %	金額	佔各科目 餘額 %
PTUK	\$ 23	-	\$ 40	1

6. 資金融通（帳列「其他應收款－關係人」科目項下）

本公司與關係人資金融通情形如下：

關係人名稱	一〇〇年		利率區間	利息收入
	最高餘額	年底餘額		
PTK	\$ 4,545	\$ 3,103	-	\$ -

關係人名稱	九十九年		利率區間	利息收入
	最高餘額	年底餘額		
PTK	\$ 3,234	\$ 2,874	-	\$ -
PTUK	16,096	16,096	-	-
	\$ 19,330	\$ 18,970		\$ -

本公司一〇〇及九十九年度對 PTK 之資金融通餘額分別為 3,103 仟元及 2,874 仟元，係已減除 PTK 因認列本期損失及順流交易產生之未實現利益，致長期投資產生之貸餘，分別為 1,442 仟元及 163 仟元。

7. 保證情形

截至一〇〇年及九十九年十二月三十一日止，本公司為關係人提供之保證金額如下：

	一〇〇年 十二月三十一日	九十九年 十二月三十一日
上海拍檔	\$ 66,638	\$ 44,034
派忒能	-	15,184
PTU	60,580	77,699
PTE	4,918	5,092
PTUK	-	15,184
	\$132,136	\$157,193

(四) 董事、監察人及主要管理階層薪酬資訊

	一〇〇年度	九十九年度
薪 資	\$ 9,918	\$ 8,856
獎 金	2,691	2,623
業務執行費用	519	564
紅 利	906	590
	<u>\$ 14,034</u>	<u>\$ 12,633</u>

一〇〇年度盈餘分配案，尚未經股東會決議。

1. 薪資包括薪資、職務加給、退職退休金、離職金。
2. 獎金包括各種獎金、獎勵金等。
3. 業務執行費用包括車馬費、特支費、各種津貼、宿舍、配車等實物提供。
4. 盈餘分配項目係指當期估列之董監酬勞及員工紅利。
5. 相關資訊可參閱本公司股東會年報。

二五、質抵押之資產

本公司係下列資產（按帳面價值列示）作為拍檔科技股份有限公司向銀行借款之擔保品：

	一〇〇年 十二月三十一日	九十九年 十二月三十一日
受限制資產－備償專戶（流動）	\$ -	\$ 32
－質押定存（流動）	1,210	2,202
固定資產－土地	31,276	31,276
－房屋及建築物	59,120	61,104
	<u>\$ 91,606</u>	<u>\$ 94,614</u>

二六、重大承諾事項及或有事項：無。

二七、附註揭露事項

(一) 本公司重大交易事項相關資訊：

編 號	內 容	說 明
1	資金貸與他人。	附表一
2	為他人背書保證。	附表二
3	期末持有有價證券情形。	附表三

(接次頁)

(承前頁)

編號	內容	說明
4	累積買進或賣出同一有價證券之金額達新台幣一億元或實收本額 20% 以上。	無
5	取得不動產之金額達新台幣一億元或實收資本額 20% 以上。	無
6	處分不動產之金額達新台幣一億元或實收資本額 20% 以上。	無
7	與關係人進、銷貨之金額達新台幣一億元或實收資本額 20% 以上。	附表四
8	應收關係人款項達新台幣一億元或實收資本額 20% 以上。	無
9	從事衍生性商品交易。	附註五及二三

(二) 轉投資事業相關資訊：

編號	內容	說明
1	被投資公司名稱、所在地區……等相關資訊。	附表五
2	資金貸與他人。	無
3	為他人背書保證。	無
4	期末持有有價證券情形。	附表六
5	累積買進或賣出同一有價證券之金額達新台幣一億元或實收本額 20% 以上。	無
6	取得不動產之金額達新台幣一億元或實收資本額 20% 以上。	無
7	處分不動產之金額達新台幣一億元或實收資本額 20% 以上。	無
8	與關係人進、銷貨之金額達新台幣一億元或實收資本額 20% 以上。	無
9	應收關係人款項達新台幣一億元或實收資本額 20% 以上。	無
10	從事衍生性商品交易。	無

(三) 大陸投資資訊：

編號	內容	說明
1	大陸投資公司名稱、主要營業項目……等相關資訊	附表七
2	與大陸被投資公司間直接或間接經由第三地區事業所發生之重大交易事項	附表七

(接次頁)

(承前頁)

編號	內容	說明
3	與大陸被投資公司間直接或間接經由第三地區事業提供背書、保證或提供擔保品情形	無
4	與大陸被投資公司間直接或間接經由第三地區事業提供金融通情形	無
5	其他對當期損益或財務狀況有重大影響之交易事項	無

二八、營運部門財務資訊

(一) 產業別資訊

提供給主要營運決策者用以分配資源及評量部門績效之資訊，著重於每一交付或提供之產品或勞務之種類。依財務會計準則公報第四十一號「營運部門資訊之揭露」之規定，本公司係以單一營運部門進行組織管理及分配資源，且所營事業集中於點銷售系統主機、週邊設備及相關電子，產品及零組件之製造加工、買賣及進出口貿易之單一產業，另本公司提供給營運決策者覆核之部門資訊，其衡量基礎與財務報表相同，故一〇〇及九十九年度應報導之部門收入與營運結果可參照一〇〇及九十九年度之損益表。

(二) 地區別資訊

已依財務會計準則公報第四十一號「營運部門資訊之揭露」於合併財務報表中揭露。

(三) 重要客戶資訊

佔本公司銷貨收入總額百分之十以上之客戶如下：

	一〇〇年度		九十九年度	
	金額	估銷貨收入總額比例 %	金額	估銷貨收入總額比例 %
A 公司	\$ 196,872	19	\$ 209,806	19
B 公司	332,202	32	276,921	25
	<u>\$ 529,074</u>	<u>51</u>	<u>\$ 486,727</u>	<u>44</u>

二九、外幣金融資產及負債之匯率資訊

本公司具重大影響之外幣金融資產及負債資訊如下：

單位：各外幣／新台幣仟元

	一〇〇年十二月三十一日			九十九年十二月三十一日		
	外幣	匯率	新台幣	外幣	匯率	新台幣
金融資產						
<u>貨幣性項目</u>						
美金	\$ 6,388,787	30.28	\$ 193,421	\$ 9,127,918	29.13	\$ 265,896
歐元	9,141	39.18	358	81,469	38.92	3,171
人民幣	33,208	4.807	160	6,513	4.441	29
日幣	302,412	0.391	118	65,555	0.358	23
港幣	17,213	3.897	67	16,413	3.748	62
韓元	1,279,692,789	0.026	33,669	416,769,047	0.026	10,836
英鎊	254,539	46.73	11,895	1,362,716	45.19	61,581
金融負債						
<u>貨幣性項目</u>						
美金	1,693,380	30.28	51,267	1,245,441	29.13	36,279
日幣	3,808,800	0.391	1,488	7,075,200	0.358	2,533

附表一 資金貸與他人：

單位：美元／新台幣仟元

編號 (註1)	貸出資金之公司	貸與對象	往來科目	本最高餘額	期末餘額	利率區間 %	資金貸與性質	業務往來金額	有短期融通資金必要之原因	提呆帳	列帳	備抵額	擔名	保		對個別對象 資金貸與總額	資金貸與 總額
														品	價		
0	拍檔科技股份有限公司	PTK International Co., Ltd. (註2)	其他應收款	\$ 4,545 (USD 150,000) (註4)	\$ 3,103 (USD 150,000) (註4)	-	短期融通資金	\$ 7	營業週轉	\$		-	-			\$ 76,656 (註3)	\$ 306,624 (註3)

註1：編號之填寫方法如下：

1. 本公司填 0。
2. 子公司係由阿拉伯數字 1 開始依序編號。

註2：係本公司之子公司。

註3：本公司對外辦理資金貸與他人之總限額為最近期經會計師查核或核閱之財務報表所載淨值之 40%；對單一企業資金貸與之限額以不超過本公司淨值 10% 為限。

註4：本公司資金貸與 PTK 之期末餘額原為 4,545 仟元，但對其長期股權投資產生貸餘 1,442 仟元，故擬予沖銷其他應收款一關係人。

附表二 為他人背書保證：

單位：新台幣仟元 / 外幣仟元

編號 (註1)	背書保證者公司名稱	被背書公司名稱	保證對象		對單一企業 背書保證額 (註3)	本期最高 保證額	期末 保證餘額	以財產擔保之 背書保證金額	累計最近期 估淨值之 背書保證金額 佔最近期財務報表 淨值之比率%	背書最高 金額 (註3)	證 保 限 額 (註3)
			關係 (註2)	對象 (註2)							
0	拍檔科技股份有限公司	Partner Tech USA Inc.	2	2	\$ 153,312	\$ 77,699 (NTD 20,000、 USD 1,900)	\$ 60,580 (NTD -、 USD 2,000)	-	7.90	\$ 383,280	383,280
"	"	拍檔電子科技(上海)有限公司	2	2	153,312	66,638 (USD 2,200)	66,638 (USD 2,200)	-	8.69	383,280	383,280
"	"	Partner Tech Europe GmbH	3	3	153,312	4,918 (EUR 125)	4,918 (EUR 125)	-	0.64	383,280	383,280

註1：編號之填寫方法如下：

1. 本公司填 0。
2. 子公司依公司別由阿拉伯數字 1 開始依序編號。

註2：1. 直接持有普通股股權超過 50% 之被投資公司；

2. 母公司與子公司持有普通股股權合併計算超過 50% 之被投資公司。

3. 採權益法之長期股權投資。

註3：本公司對外辦理背書保證之總限額為最近一期經會計師查核或核閱之財務報表淨值之 50%，對單一企業背書保證之限額以不超過前述淨值 20% 為限。

附表三 持有有價證券情形：

單位：新台幣千元／股

持有之公司	有價證券種類及名稱	與有價證券發行人之關係	帳列科目	期股	帳面金額			備註
					數	額	%	
拍檔科技股份有限公司	非上市(櫃)公司： 聯暘電子股份有限公司 普士科技股份有限公司 美麗科技股份有限公司 P&J Investment Holding Co. Ltd. (B.V.I) Partner Tech UK Corp. Ltd. PTK International Co., Ltd. Partner Tech Europe GmbH	採權益法評價之子公司 " " " " " " "	採權益法之長期 股權投資 " " " " " " "	945,000 643,243 2,500,000 6,973,759 380,000 10,000 註	\$ 13,856 5,620 18,898 190,519 (482) (1,442) 8,324	36.35 68.15 100.00 100.00 100.00 100.00 25.09	無市價資訊 " " " " " " "	

註：出資額 5,881 千元，未發行股份。

附表四 與關係人進、銷貨之金額達新台幣一億元或實收資本額百分之二十以上：

單位：新台幣仟元

進(銷)公司	交易對象	關係	交易		情形		交易條件與一般交易形式		應收(付)餘額	應收(付)票據之比率%	備註
			進(銷)貨	金額	估總進(銷)貨之比率%	授信期間	授信期間	授信期間			
拍檔科技股份有限公司	Partner Tech USA, Inc.	採權益法評價之被投資公司	銷	\$ 196,872	19	以債權債務互抵	與一般客戶無異	以債權債務互抵	\$ 52,296	21	
	Partner Tech Europe GmbH	"	"	332,202	32	"	"	"	87,201	35	

附表五 本公司有重大影響力之被投資公司相關資訊：

單位：美元／新台幣千元／股

投資公司名稱	被投資公司名稱	所在地	主要營業項目	原本期	始期	投資未	上	資期	金期	額未	期股	本		持		有	額	面	金	額	被	投	資	公	司	本	期	認	列	之	備				
												數	%	權	%																	額	損	益	
拍檔科技股份有限公司	聯賜電子股份有限公司	新北市三重區興德路123-7號11樓	電子產品進出口及買賣業務	\$	10,845	\$	10,845	\$	10,845	945,000		36.35	\$	13,856	\$	1,197	\$	435																	
	普士科技股份有限公司	新北市新店區寶橋路233-2號10樓	"		10,900		10,900		10,900	643,243		68.15		5,620		552																			
	美麗科技股份有限公司	新北市新店區寶橋路233-2號10樓	"		21,843		10,843		10,843	2,500,000		100.00		18,898		513																			
	P&J Investment Holding Co., Ltd. (B.V.I)	TrustNet Chambers, P.O. Box 3152 Road Town, Tortola, British Virgin Islands.	一般投資業務		275,436		275,436		275,436	6,973,759		100.00		190,519		12,304																			
	Partner Tech UK Corp., Ltd.	Unit 11, Berkeley Court, Manor Park, Runcorn, Cheshire, WA7 1TQ, UK	電子產品進出口及買賣業務		21,014		21,014		21,014	380,000		100.00		482		5,793																			
	PTK International Co., Ltd.	103, 1006, Yeouido The Sharp Ireland Park, 17 Yeouido Dong, Yeongdeungpo Gu, Seoul, Korea	"		1,409		1,409		1,409	10,000		100.00		1,442		1,298																			
	Partner Tech Europe GmbH	Fasanenweg 25, 22145 Hamburg, GERMANY	"		5,881		5,881		5,881	(註四)		25.09		8,324		2,033																			
P&J Investment Holding Co., Ltd. (B.V.I)	P&S Investment Holding Co., Ltd.	TrustNet Chambers, P.O. Box 3152 Road Town, Tortola, British Virgin Islands.	一般投資業務	USD	5,060,000	USD	5,060,000	USD	5,060,000	5,060,000		100.00		5,629,412	(USD	392,089)	(USD	392,089)																(註二)	
	P&D International Trading Corp	Offshore Chambers, P.O. Box 217, APIA, SAMOA	電子產品進出口及買賣業務	USD	300,000	USD	300,000	USD	300,000	300,000		100.00		317,777	(USD	33,165)	(USD	33,165)																	(註二)
	派忒能貿易(上海)有限公司	上海市松江區九亭鎮涇寅路1969號	"	USD	1,000,000	USD	1,000,000	USD	1,000,000	-		100.00		883,475	(USD	59,887)	(USD	59,887)																	(註二)
	P&S Investment Holding Co., Ltd.	51 Parker Irvine, CA 92618 USA	電子產品進出口及買賣業務	USD	1,060,000	USD	1,060,000	USD	1,060,000	1,091,000		100.00		1,405,368	USD	4,197	USD	4,197																	(註三)
	拍檔電子科技(上海)有限公司	上海市松江區九亭鎮涇寅路1969號	電子產品買賣及製造	USD	4,000,000	USD	4,000,000	USD	4,000,000	-		100.00		4,223,105	USD	387,893	USD	387,893																	(註三)

註一：以上各被投資公司除聯賜電子股份有限公司及普士科技股份外，其餘均採經會計師查核之同期間財務報表，其餘均採經會計師查核之同期間財務報表，其餘均採經會計師查核之同期間財務報表，其餘均採經會計師查核之同期間財務報表。

註二：本公司透過持股比例100%轉投資之P&J Investment Holding Co., Ltd.(B.V.I)再各以100%持股份轉投資P&S Investment Holding Co., Ltd.、P&D International Trading Corp 及派忒能貿易(上海)有限公司。

註三：本公司透過持股比例100% P&J Investment Holding Co., Ltd.(B.V.I)轉投資P&S Investment Holding Co., Ltd.，再以100%持股份轉投資Partner Tech USA, Inc.及拍檔電子科技(上海)有限公司。

註四：出資額5,881千元，未發行股份。

附表六 轉投資公司期末持有有價證券情形：

單位：美元

持 有 之 公 司	有價證券種類及名稱	與有價證券發行人之關係	帳 列 科 目	期 股	數 額	帳 面 金 額	持 股 比 例 %	市 價	備 註
P&J Investment Holding Co., Ltd. (B.V.I)	非上市(櫃)公司： P&S Investment Holding Co., Ltd.	採權益法評價之子公司	採權益法之長期 股權投資	5,060,000	USD 5,629,412	100	無市價資訊		
	P&D International Trading Corp 派忒能貿易(上海) 有限公司	"	"	300,000	(USD 317,777)	100	"		
	Partner Tech USA, Inc.	"	"	-	USD 883,475	100	"		
P&S Investment Holding Co., Ltd.	非上市(櫃)公司： 拍檔電子科技(上海) 有限公司	採權益法評價之子公司	採權益法之長期 股權投資	1,091,000	USD 1,405,368	100	無市價資訊		
		"	"	-	USD 4,223,105	100	"		

附表七 大陸投資資訊：

1. 大陸被投資公司名稱、主要營業項目、實收資本額、投資方式、資金匯出入、持股比例、投資損益、投資帳面價值及匯回投資損益情形：

單位：美元／新台幣仟元

大陸被投資公司名稱	主要營業項目	實收資本額	投資方式 (註一)	本 期 初 自 本 台 灣 匯 出 資 金 積 累 額	本 期 匯 入 或 收 回 資 金 積 累 額	本 期 匯 出 或 收 回 資 金 積 累 額		本 期 自 本 台 灣 匯 出 資 金 積 累 額	本 公 司 直 接 或 間 接 持 股 比 例 (%)	本 期 認 損 益 (註二)	列 報 損 益 帳 面 價 值	期 末 未 攤 銷 之 投 資 價 值	截 至 本 報 告 期 末 已 匯 回 之 投 資 收 益
						匯 出	收 回						
拍檔電子科技(上海)有限公司	電子產品進出口買賣及製造	USD4,000,000	(二)	USD4,000,000	\$ -	\$ -	USD4,000,000	USD4,000,000	100.00	USD 387,893 (NTD 11,401)	USD4,223,105 (NTD 127,855)	\$ -	-
派式能貿易(上海)有限公司	電子產品進出口及買賣業務	USD1,000,000	(二)	USD1,000,000	-	-	USD1,000,000	USD1,000,000	100.00	USD 59,887 (NTD 1,760)	USD 883,475 (NTD 26,747)	-	-

註一：投資方式區分為下列四種，標示種類別即可：

- (一)經由第三地區匯款投資大陸公司。
- (二)透過第三地區投資設立公司再投資大陸公司。
- (三)透過轉投資第三地區現有公司再投資大陸公司。
- (四)直接投資大陸公司。
- (五)其他方式。

註二：本期認列投資損益欄中：

- (一)若屬籌備中，尚無投資損益者，應予註明。
- (二)投資損益認列基礎分為下列三種，應予註明。
 1. 經與中華民國會計師事務所合作關係之國際性會計師事務所查核簽證之財務報表。
 2. 經台灣母會會計師事務所查核簽證之財務報表。
 3. 其他。

2. 赴大陸地區投資限額：

單位：美仟元／新台幣仟元

本 期 末 累 計 自 本 台 灣 匯 出 資 金 積 累 額	經 濟 部 投 資 審 查 會 核 准 投 資 限 額	依 經 濟 部 投 資 審 查 會 規 定 赴 大 陸 地 區 投 資 限 額
USD 5,000 (NTD 161,390)	USD 7,500 (NTD 227,063) (匯率：1：30.275)	USD 15,192 (NTD 459,935) (匯率：1：30.275)

3. 與大陸投資公司間直接或間接經由第三地區事業所發生之重大交易事項：

單位：美元／新台幣千元

關係人名稱	本公司與關係人關係	交易類別	金額	金額	交易價格	雙方協議價格與一般客戶無重大差異	易格客以債權債務互抵，與一般客戶相較無重大差異	條件與一般交易之比較	應收(付)票據、帳款	未實現損益
拍檔電子科技(上海)有限公司	本公司控股100%之P&J Investment Holding Co., Ltd. (B.V.)控股100%之P&S Investment Holding Co., Ltd.持股100%之子公司	進銷	\$ 31,837	\$ 8,834	貨	貨	同 上	同 上	14%	\$ -
			2,756	7,501	貨	貨	同 上	同 上	3%	\$ -

伍、最近年度經會計師查核簽證之母子公司合併財務報表

會計師查核報告

拍檔科技股份有限公司 公鑒：

拍檔科技股份有限公司及其子公司民國一〇〇年及九十九年十二月三十一日之合併資產負債表，暨民國一〇〇年及九十九年一月一日至十二月三十一日之合併損益表、合併股東權益變動表及合併現金流量表，業經本會計師查核竣事。上開合併財務報表之編製係管理階層之責任，本會計師之責任則為根據查核結果對上開合併財務報表表示意見。列入上開財務報表中，民國一〇〇及九十九年度採權益法之長期股權投資聯暘電子股份有限公司之財務報表係由其他會計師查核，因此本會計師對上開財務報表所表示之意見中，上述採權益法之長期股權投資及其相關投資損益，係依據其他會計師之查核報告，上述長期股權投資民國一〇〇年及九十九年十二月三十一日之帳列金額分別為新台幣 13,856 仟元及 13,421 仟元，該等長期股權投資民國一〇〇及九十九年度認列之投資淨益分別為新台幣 435 仟元及 3,107 仟元。

本會計師係依照會計師查核簽證財務報表規則及一般公認審計準則規劃並執行查核工作，以合理確信財務報表有無重大不實表達。此項查核工作包括以抽查方式獲取財務報表所列金額及所揭露事項之查核證據、評估管理階層編製財務報表所採用之會計原則及所作之重大會計估計，暨評估財務報表整體之表達。本會計師相信此項查核工作可對所表示之意見提供合理之依據。

依本會計師之意見，第一段所述合併財務報表在所有重大方面係依照證券發行人財務報告編製準則暨一般公認會計原則編製，足以允當表達拍檔科技股份有限公司及其子公司民國一〇〇年及九十九年十二月三十一日之財務狀況，暨民國一〇〇年及九十九年一月一日至十二月三十一日之經營成果與現金流量。

勤業眾信聯合會計師事務所

會計師 李 麗 鳳



財政部證券暨期貨管理委員會核准文號
台財證六字第 0930128050 號

會計師 陳 慧 銘



財政部證券暨期貨管理委員會核准文號
台財證六字第 0920123784 號

中 華 民 國 一 〇 一 年 四 月 二 十 七 日

單位：新台幣仟元，惟
每股面額為元

代碼	資產	一九〇〇年十二月三十一日	一九〇〇年十二月三十一日	代碼	負債及股東權益	一九〇〇年十二月三十一日	一九〇〇年十二月三十一日
		金額	%			金額	%
1100	流動資產				流動負債		
1310	現金及約當現金 (附註二及四)	\$ 285,501	21	2100	短期借款 (附註十三)	\$ 302,413	22
1120	公平價值變動列入損益之金融資產 (附註二、五及二一)	2,999	-	2120	應付票據	49,201	3
1130	應收票據 (淨額) (附註二及六)	7,737	1	2130	應付票據-關係人	36	-
1140	應收票據-關係人	-	-	2140	應付帳款	122,680	9
1150	應收帳款 (淨額) (附註二及七)	270,331	20	2150	應付帳款-關係人	5,626	-
1160	應收帳款-關係人	87,283	6	2160	應付所得稅	116	-
1180	其他應收款	5,566	-	2170	其他應付款	40,780	3
1180	其他應收帳-關係人	849	-	2210	其他應付款	24,227	1
1210	存貨 (附註二及八)	426,422	31	2260	預收款項	9,581	1
1286	預付款項	24,186	2	2270	一年內到期長期負債 (附註十四)	7,064	1
1291	遞延所得稅資產-流動 (附註二及十七)	21,792	2	2298	其他流動負債 (附註十七)	22,054	2
1298	受限制資產-流動 (附註二二)	2,987	-	21XX	流動負債合計	583,778	42
11XX	其他流動資產	125	-		長期負債		
	流動資產合計	1,135,778	83	2420	長期借款 (附註十四)	-	-
					其他負債		
1421	投資 (附註二、十及二十)	22,180	2	2810	應計退休金負債 (附註二及十四)	15,981	1
	採權益法之長期股權投資			2820	存入保證金	2,485	-
	固定資產 (附註二及十一)			2881	遞延貨項-聯屬公司間利益	6,283	-
	成 本			28XX	其他負債合計	24,749	2
1501	土地	31,276	2		負債合計	608,527	44
1521	房屋及建築	84,670	6		資本公積		
1531	機器設備	55,557	4		資本公積-發行普通股	100,645	7
1551	運輸設備	61,322	5		資本公積-其他	971	-
1561	辦公設備	1,155	0		其他	36	-
1681	其他設備	13,574	1		資本公積合計	101,652	7
15X1	其他設備	127,839	9		保留盈餘		
15X9	成本合計	318,071	23		法定盈餘公積	9,844	1
1599	減：累計折舊	(146,868)	(11)		特別盈餘公積	15,095	1
1670	減：累計減損	(814)	-		未分配盈餘	41,675	3
1670	預付設備款	26,002	2		未分配盈餘	66,614	5
15XX	固定資產合計	196,391	14		股東權益其他項目		
	無形資產 (附註二、七、十)				累積換算調整數	(1,457)	-
1750	遞延退休金成本	1,609	-		未認列為退休金成本之淨損失	(181)	-
1770	電腦軟體成本	2,128	-		庫藏股票	(14,508)	(1)
17XX	無形資產合計	3,737	-		股東權益其他項目合計	(16,146)	(1)
1820	存出保證金	4,662	-		母公司股東權益合計	766,560	63
1830	遞延費用	14	-		少數股權	2,451	-
1860	遞延所得稅資產-非流動 (附註二及十七)	14,982	1		股東權益合計	769,187	56
18XX	其他資產合計	19,628	1		負債及股東權益總計	\$ 1,377,714	100
	資 產 總 計	\$ 1,377,714	100			\$ 1,377,714	100



附註係本合併財務報表之一部分。

會計主管：黃旺祥

經理人：黃光源

董事長：葛鵬詩

拍檔科技股份有限公司及其子公司

合併損益表

民國一〇〇年及九十九年一月一日至十二月三十一日

單位：新台幣仟元，惟
每股盈餘為元

代碼	一〇〇年度			九十九年度		
	金額	%		金額	%	
4110	營業收入總額 (附註二)	\$1,444,613	100	\$1,499,624	101	
4170	減：銷貨退回及折讓	(4,605)	-	(13,505)	(1)	
4100	營業收入淨額	1,440,008	100	1,486,119	100	
5000	營業成本 (附註八及十八)	(1,003,166)	(70)	(1,054,583)	(71)	
5910	營業毛利	436,842	30	431,536	29	
5920	聯屬公司間未實現利益	(6,283)	-	(4,327)	-	
5930	聯屬公司間已實現利益	4,327	-	3,735	-	
	營業毛利淨額	434,886	30	430,944	29	
	營業費用 (附註十八)					
6100	推銷費用	(227,386)	(15)	(247,641)	(17)	
6200	管理及總務費用	(71,163)	(5)	(51,526)	(3)	
6300	研究發展費用	(99,789)	(7)	(82,408)	(6)	
6000	營業費用合計	(398,338)	(27)	(381,575)	(26)	
6900	營業淨利	36,548	3	49,369	3	
	營業外收入及利益					
7110	利息收入	357	-	204	-	
7210	租金收入	-	-	51	-	
7121	權益法認列之投資收益					
	—淨額 (附註十)	945	-	4,239	-	
7130	處分固定資產利益	76	-	261	-	
7160	兌換利益—淨額	15,188	1	-	-	

(接次頁)

(承前頁)

代碼		一〇〇年度			九十九年度				
		金	額	%	金	額	%		
7140	處分投資利益	\$	-	-	\$	1,095	-		
7250	呆帳回升利益(附註七)		-	-		1,030	-		
7310	金融資產評價利益—淨額(附註五及二十)		-	-		198	-		
7480	什項收入		<u>1,107</u>	<u>-</u>		<u>4,473</u>	<u>1</u>		
7100	營業外收入及利益合計		<u>17,673</u>	<u>1</u>		<u>11,551</u>	<u>1</u>		
	營業外費用及損失								
7510	利息費用	(6,131)	(1)	(6,936)	(1)		
7530	處分固定資產損失		-	-	(905)	-		
7540	處分投資損失	(2,046)	-		-	-		
7560	兌換損失—淨額		-	-	(24,153)	(2)		
7580	手續費支出	(503)	-	(396)	-		
7640	金融資產評價損失—淨額(附註二及五)	(95)	-		-	-		
7880	什項支出	(<u>2,028</u>)	<u>-</u>	(<u>5,794</u>)	<u>-</u>		
7500	營業外費用及損失合計	(<u>10,803</u>)	<u>(1)</u>	(<u>38,184</u>)	<u>(3)</u>		
7900	繼續營業單位稅前淨利		43,418	3		22,736	1		
8110	所得稅費用(附註二及十七)	(<u>6,572</u>)	<u>-</u>	(<u>3,559</u>)	<u>-</u>		
9600	合併總純益	\$	<u>36,846</u>	<u>3</u>	\$	<u>19,177</u>	<u>1</u>		
	歸屬予：								
9601	合併淨損益	\$	36,670	3	\$	18,987	1		
9602	少數股權損益		<u>176</u>	<u>-</u>		<u>190</u>	<u>-</u>		
		\$	<u>36,846</u>	<u>3</u>	\$	<u>19,177</u>	<u>1</u>		
代碼		稅	前	稅	後	稅	前	稅	後
	每股盈餘(附註十九)								
9750	基本每股盈餘	\$	<u>0.71</u>	\$	<u>0.61</u>	\$	<u>0.34</u>	\$	<u>0.32</u>
9850	稀釋每股盈餘	\$	<u>0.70</u>	\$	<u>0.60</u>	\$	<u>0.34</u>	\$	<u>0.32</u>

後附之附註係本合併財務報表之一部分。

董事長：葛雋詩



經理人：黃光源



會計主管：黃旺祥



拍賣科
 拍賣有限公司及其子公司
 合併資產負債表
 民國一〇〇年及九十九年十二月三十一日

單位：新台幣千元

	保		留		盈		股東權益		其他項目		合計
	資本公積	法定盈餘公積	特別盈餘公積	未分配盈餘	累積換算調整數	退休金成本	庫藏股票	少數股權	其他	合計	
九十九年一月一日餘額	\$ 614,440	\$ 100,681	\$ 5,887	\$ 42,152	\$ 28	\$ -	(\$ 18,983)	\$ 2,261		\$ 746,466	
九十八年度盈餘指撥及分配	-	-	2,058	(2,058)	-	-	-	-	-	-	
現金股利	-	-	-	(18,433)	-	-	-	-	-	(18,433)	
庫藏股票買回	-	-	-	-	-	-	(21,504)	-	-	(21,504)	
庫藏股票轉員工認股	-	971	-	-	-	-	25,979	-	-	26,950	
長期股權投資持股比例變動調整保留盈餘	-	-	-	(215)	-	-	-	-	-	(215)	
九十九年度合併總損益	-	-	-	18,987	-	-	-	190	-	19,177	
換算調整數之變動	-	-	-	-	(15,123)	-	-	-	-	(15,123)	
九十九年十二月三十一日餘額	614,440	101,652	7,945	40,433	(15,095)	(14,508)	2,451			737,318	
九十九年度盈餘指撥及分配	-	-	1,899	(1,899)	-	-	-	-	-	-	
現金股利	-	-	-	(15,095)	-	-	-	-	-	(15,095)	
現金股利	-	-	-	(18,434)	-	-	-	-	-	(18,434)	
一〇〇年度合併總損益	-	-	-	36,670	-	-	-	176	-	36,846	
換算調整數之變動	-	-	-	-	13,638	-	-	-	-	13,638	
未認列為退休金成本之淨損失之變動	-	-	-	-	-	(181)	-	-	-	(181)	
一〇〇年十二月三十一日餘額	\$ 614,440	\$ 101,652	\$ 9,844	\$ 15,095	\$ 41,675	(\$ 1,457)	(\$ 14,508)	\$ 2,627		\$ 769,187	

後附之附註係本合併財務報表之一部分。

董事長：葛雋詩



經理人：黃光源



會計主管：黃旺祥



拍檔科技股份有限公司及其子公司

合併現金流量表

民國一〇〇年及九十九年一月一日至十二月三十一日

單位：新台幣仟元

	一〇〇年度	九十九年度
營業活動之現金流量		
合併總純益	\$ 36,846	\$ 19,177
折舊及各項攤銷	32,399	31,430
存貨（回升利益）跌價損失	(1,104)	2,913
權益法認列之投資收益	(945)	(4,239)
聯屬公司間未實現利益	1,956	592
呆帳損失（回升利益）	2,009	(1,030)
處分固定資產淨（利益）損失	(76)	644
處分投資利益	-	(1,095)
金融商品評價（損失）利益	95	(198)
遞延所得稅	6,703	153
未認列為退休金成本之淨損失	(181)	-
營業資產及負債之淨變動		
公平價值變動列入損益之金融資產		
一流動	3,104	(2,925)
應收票據	(4,354)	(1,447)
應收帳款	(97,564)	58,754
其他應收款	3,538	2,165
存貨	(24,301)	(6,590)
預付款項	3,422	13,022
遞延退休金成本	160	(1,409)
其他流動資產	(19)	(105)
應付票據	18,739	(17,336)
應付帳款	8,844	(60,961)
應付所得稅	(1,379)	1,236
應付費用	1,426	(24,098)
其他應付款項	9,904	(7,686)
預收款項	924	6,940
其他流動負債	9,891	12,163
應計退休金負債	208	2,868
營業活動之淨現金流入	<u>10,245</u>	<u>22,938</u>
投資活動之現金流量		
出售以成本衡量之金融資產價款	-	9,762
購置固定資產	(38,725)	(33,770)

（接次頁）

(承前頁)

	一〇〇年度	九十九年度
處分固定資產價款	\$ 3,148	\$ 292
存出保證金增加(減少)	(408)	4,600
遞延費用增加	(567)	(1,694)
受限制資產減少	<u>1,022</u>	<u>21,850</u>
投資活動之淨現金流入(出)	<u>(35,530)</u>	<u>1,040</u>
融資活動之現金流量		
短期借款增加(減少)	187,508	(41,975)
存入保證金增加(減少)	2,485	(3,506)
舉借長期借款	-	2,879
償還長期借款	(62,225)	(5,369)
發放現金股利	(18,434)	(18,433)
庫藏股票買回成本	-	(21,504)
庫藏股票處分價款	<u>-</u>	<u>26,950</u>
融資活動之淨現金流出	<u>109,334</u>	<u>(60,958)</u>
匯率影響數	<u>329</u>	<u>(483)</u>
本期現金及約當現金淨(減少)增加數	84,378	(37,463)
期初現金及約當現金餘額	<u>201,123</u>	<u>238,586</u>
期末現金及約當現金餘額	<u>\$ 285,501</u>	<u>\$ 201,123</u>
現金流量資訊之補充揭露		
本期支付利息	<u>\$ 5,738</u>	<u>\$ 6,906</u>
支付所得稅	<u>\$ 781</u>	<u>\$ 23,233</u>
以現金購置固定資產		
本期購置固定資產	\$ 38,725	\$ 33,770
應付設備款增加	<u>-</u>	<u>-</u>
現金支付數	<u>\$ 38,725</u>	<u>\$ 33,770</u>
不影響現金流量及僅有部分現金收付之投資及融資活動		
長期負債轉列一年內到期部分	<u>\$ 7,064</u>	<u>\$ 14,177</u>

後附之附註係本合併財務報表之一部分。

董事長：葛雋詩



經理人：黃光源



會計主管：黃旺祥



拍檔科技股份有限公司及其子公司

合併財務報表附註

民國一〇〇及九十九年度

(除另註明外，金額以新台幣仟元為單位)

一、公司沿革、營業及合併政策

(一) 公司沿革及營業

1. 拍檔科技股份有限公司(以下稱拍檔公司)於七十九年二月設立於中華民國。主要營業項目為點銷售系統主機、週邊設備、各種電子產品及相關電子零組件之製造加工、買賣及進出口貿易，及電腦軟體程式之設計及買賣業務等。

拍檔公司股票自九十一年八月起在財團法人中華民國證券櫃檯買賣中心上櫃買賣一興櫃市場交易。

於一〇〇年及九十九年十二月三十一日止，拍檔公司員工人數分別為 115 人及 129 人。

2. P&J Investment Holding Co. Ltd. (以下稱 P&J 公司) 於八十八年十二月三十一日設立於英屬維京群島。截至一〇〇年十二月三十一日止，實收資本額為 6,974 仟美元，主要營業項目為進行控股業務。

於一〇〇年及九十九年十二月三十一日止，P&J 公司員工人數皆為 0 人。

P&J 公司之母公司為拍檔科技公司持股 100%。

3. P&S Investment Holding Co. Ltd. (以下稱 P&S 公司) 於八十八年十二月三十一日設立於英屬維京群島。截至一〇〇年十二月三十一日止，實收資本額為 5,060 仟美元，主要營業項目為進行控股業務。

於一〇〇年及九十九年十二月三十一日止，P&S 公司員工人數皆為 0 人。

P&S 公司之母公司為 P&J 公司持股 100%。

P&S 公司之最終母公司為拍檔公司持股 100%。

4. P&D International Trading Corp., (以下稱 P&D 公司) 於八十九年十月十七日設立於薩摩亞群島。截至一〇〇年十二月三十一日止，實收資本額為 300 仟美元。主要營業項目為電子產品之買賣等業務。

於一〇〇年及九十九年十二月三十一日止，P&D 公司員工人數皆為 1 人。

P&D 公司之母公司為 P&J 公司持股 100%。

P&D 公司之最終母公司為拍檔公司持股 100%。

5. 派忒能貿易(上海)有限公司(以下稱派忒能公司)於九十七年四月十七日設立於中華人民共和國上海市。截至一〇〇年十二月三十一日止，實收資本額為 1,000 仟美元(換算人民幣 6,902 仟元)，主要營業項目為電子產品之買賣等業務。

於一〇〇年及九十九年十二月三十一日止，派忒能公司員工人數分別為 9 人及 7 人。

派忒能公司之母公司為 P&J 公司持股 100%。

派忒能公司之最終母公司為拍檔公司持股 100%。

6. Partner Tech U.S.A. Inc. (以下稱 PTU 公司) 於八十四年二月十六日設立於美國加州。截至一〇〇年十二月三十一日止，實收資本額為 1,091 仟美元，主要營業項目為進行電子產品之買賣等業務。

於一〇〇年及九十九年十二月三十一日止，PTU 公司員工人數分別為 28 人及 23 人。

PTU 公司之母公司為 P&S 公司持股 100%。

PTU 公司之最終母公司為拍檔公司持股 100%。

7. 拍檔電子科技(上海)有限公司(以下稱上海拍檔公司)於九十年六月二十八日設立於中華人民共和國上海市。截至一〇〇年十二月三十一日止，實收資本額為 4,000 仟美元(換算人民幣 33,107 仟元)，主要營業項目為設計、生產、加工數據通信多媒體系統設備及相關週邊設備和零配件、無線產品、稅控收款機

產品、相關軟體程式設計及相關週邊設備和零配件及銷售自產產品等業務。

於一〇〇年及九十九年十二月三十一日止，上海拍檔公司員工人數分別為 127 人及 140 人。

上海拍檔公司之母公司為 P&S 公司持股 100%。

上海拍檔公司之最終母公司為拍檔公司持股 100%。

8. Partner Tech UK Corp., Ltd. (以下稱 PTUK 公司) 於九十七年七月十一日設立於英國曼徹斯特。截至一〇〇年十二月三十一日止，實收資本額為新台幣 21,014 仟元 (換算英鎊 380 仟元)，主要營業項目為電子產品之買賣等業務。

於一〇〇年及九十九年十二月三十一日止，PTUK 公司員工人數皆為 8 人。

PTUK 公司之母公司為拍檔公司持股 100%。

9. PTK International Co., Ltd. (以下稱 PTK 公司) 於九十九年三月二十二日設立於韓國首爾。截至一〇〇年十二月三十一日止，實收資本額為新台幣 1,408 仟元 (換算韓圓 50,000 仟元)，主要營業項目為電子產品進出口及買賣等業務。

於一〇〇年及九十九年十二月三十一日止，PTK 公司員工人數皆為 1 人。

PTK 公司之母公司為拍檔公司持股 100%。

10. 美麗科技股份有限公司 (以下稱美麗公司) 於九十八年三月十七日設立於中華民國。截至一〇〇年十二月三十一日止，實收資本額為新台幣 25,000 仟元，主要營業項目為點銷售系統主機、電腦軟體程式之設計及買賣業務等。

於一〇〇年及九十九年十二月三十一日止，美麗公司員工人數分別為 1 人及 0 人。

美麗公司之母公司為拍檔公司公司持股 100%。

11. 普士科技股份有限公司 (以下稱普士公司) 於九十五年二月十日設立於中華民國。截至一〇〇年十二月三十一日止，實收資本額為新台幣 9,438 仟元，主要之營業項目為事務機器、各種電

子產品及其零組件、電腦及其週邊設備之製造、電腦及事務性機器設備、資訊軟體及電子材料之批發業。

於一〇〇年及九十九年十二月三十一日止，普士公司員工人數皆為 14 人。

普士公司之母公司為拍檔公司持股 68.15%。

(二) 合併政策

1. 一〇〇及九十九年度合併財務報表編製主體為拍檔公司、P&J 公司、PTUK 公司、普士公司、PTK 公司、美麗公司、P&D 公司、P&S 公司、派忒能公司、上海拍檔公司、PTU 公司。
2. 所有合併公司間之內部交易均已於合併財務報表中消除。
3. 合併財務報表主體係依會計師查核簽證之同期間財務報表為依據。

二、重要會計政策之彙總說明

(一) 外幣交易及外幣財務報表之換算

本合併財務報表係依照證券發行人財務報告編製準則及一般公認會計原則編製。重要會計政策彙總說明如下：

非衍生性商品之外幣交易所產生之各項外幣資產、負債、收入或費用，按交易日之即期匯率折算新台幣金額入帳。外幣資產及負債實際收付結清時所產生之兌換差額，作為當期損益。

資產負債表日之外幣貨幣性資產或負債，按該日即期匯率予以調整，兌換差額列為當期損益。

資產負債表日之外幣非貨幣性資產或負債（例如權益商品），依公平價值衡量者，按該日即期匯率調整，所產生之兌換差額，屬公平價值變動認列為股東權益調整項目者，列為股東權益調整項目；屬公平價值變動認列為當期損益者，列為當期損益。以成本衡量者，則按交易日之歷史匯率衡量。

外幣長期投資按權益法計價者，以被投資公司之外幣財務報表換算後所得之股東權益做為依據，兌換差額列入累積換算調整數，作為股東權益之調整項目。

(二) 會計估計

依照前述準則、法令及原則編製財務報表時，本公司對於備抵呆帳、存貨跌價損失、產品保證、固定資產折舊、所得稅、退休金、員工分紅及董監酬勞費用等之提列，必須使用合理之估計金額，因估計涉及判斷，實際結果可能有所差異。

(三) 資產與負債區分流動與非流動之標準

流動資產包括現金及約當現金，以及主要為交易目的而持有之資產或預期於資產負債表日後一年內變現之資產；固定資產、無形資產及其他不屬於流動資產之資產為非流動資產。流動負債包括主要為交易目的而發生之負債，以及須於資產負債表日後一年內清償之負債，負債不屬於流動負債者為非流動負債。

(四) 約當現金

約當現金係自投資日起三個月內到期之商業本票、銀行承兌匯票及附買回債券，其帳面價值近似公平價值。

(五) 公平價值變動列入損益之金融商品

公平價值變動列入損益之金融商品包括交易目的之金融資產或金融負債，以及於原始認列時，指定以公平價值衡量且公平價值變動認列為損益之金融資產或金融負債。本公司成為金融商品合約之一方時，認列金融資產或金融負債；於合約權利喪失控制時，除列金融資產；於合約規定之義務解除、取消或到期而使金融負債消滅時，除列金融負債。

原始認列時，係以公平價值衡量，交易成本列為當期費用，續後評價時，以公平價值衡量且公平價值變動認列為當期損益。投資後所收到之現金股利（含投資年度收到者）列為當期收益。金融商品除列時，出售所得價款或支付金額與帳面價值之差額，計入當期損益。依交易慣例購買或出售金融資產時，採用交易日會計處理。

衍生性商品未能符合避險會計者，係分類為交易目的之金融資產或金融負債。公平價值為正值時，列為金融資產；公平價值為負值時，列為金融負債。

公平價值之基礎：開放型基金受益憑證係資產負債表日之淨資產價值。

(六) 以成本衡量之金融資產

無法可靠衡量公平價值之權益商品投資，包括未上市（櫃）股票及興櫃股票等，以原始認列之成本衡量。現金股利於除息日（或股東會決議日）認列收益，但依據投資前淨利宣告之部分，係自投資成本減除。股票股利不列為投資收益，僅註記股數增加，並按增加後之總股數重新計算每股成本。若有減損之客觀證據，則認列減損損失，此減損金額不予迴轉。

(七) 應收帳款之減損評估

備抵呆帳係按應收款項之收回可能性評估提列。本公司係依據對客戶之應收帳款帳齡分析及抵押品價值等因素，定期評估應收帳款之收回可能性。

如附註三所述，本公司自一〇〇年一月一日起採用財務會計準則公報第三十四號「金融商品之會計處理準則」第三次修訂條文，修訂條文將原始產生之應收款納入適用範圍，故本公司對於應收帳款係於每一資產負債表日評估其減損跡象，當有客觀證據顯示，因應收帳款原始認列後發生之單一或多項事件，致使應收帳款之估計未來現金流量受影響者，該應收帳款則視為已減損。客觀之減損證據可能包含：

1. 債務人發生顯著財務困難；或
2. 應收帳款發生逾期之情形；或
3. 債務人很有可能倒閉或進行其他財務重整。

針對某些應收款項經個別評估未有減損後，另再以組合基礎來評估減損。應收帳款組合之客觀減損證據可能包含本公司過去收款經驗、該組合之延遲付款增加情況，以及與應收帳款違約有關之可觀察全國性或區域性經濟情勢變化。

認列之減損損失金額係為該資產之帳面金額與預期未來現金流量（已反映擔保品或保證之影響）以該應收帳款原始有效利率折現值之間的差額。應收款項之帳面金額係藉由備抵評價科目調降。當

應收款項視為無法回收時，係沖銷備抵評價科目。原先已沖銷而後續回收之款項係貸記備抵評價科目。備抵評價科目帳面金額之變動認列為呆帳損失。

(八) 資產減損

倘資產以其相關可回收金額衡量帳面價值有重大減損時，就其減損部分認列損失。嗣後若資產可回收金額增加時，將減損損失之迴轉認列為利益，惟資產於減損損失迴轉後之帳面價值，不得超過該項資產在未認列減損損失之情況下，減除應提列攤銷後之帳面價值。

(九) 存 貨

存貨包括原料、製成品、在製品及商品。存貨係以成本與淨變現價值孰低計價，比較成本與淨變現價值時除同類別存貨外係以個別項目為基礎。淨變現價值係指在正常情況下之估計售價減除至完工尚需投入之成本及銷售費用後之餘額。存貨成本之計算採用月加權平均法。

(十) 採權益法之長期股權投資

本公司對被投資公司持有表決權股份達百分之二十以上或具有重大影響力者，採用權益法評價。

取得股權或首次採用權益法時，先將投資成本予以分析處理，投資成本超過可辨認淨資產公平價值部分列為商譽，商譽不予攤銷。若可辨認淨資產公平價值超過投資成本，則其差額就各非流動資產（非採權益法評價之金融資產、待處分資產、遞延所得稅資產及預付退休金或其他退休給付除外）公平價值等比例減少之，仍有差額時列為非常損益。

本公司與採權益法被投資公司順流交易所產生之利益，按持股比例予以消除；惟如本公司對該被投資公司有控制力，則予全部消除。本公司與採權益法被投資公司逆流交易所產生之利益，按持股比例予以消除。

被投資公司發行新股時，若未按持股比例認購，致使投資比例發生變動，並因而使投資之股權淨值發生增減時，其增減數調整資

本公積及長期投資；前項調整如應借記資本公積，而長期投資所產生之資本公積餘額不足時，其差額借記保留盈餘。

本公司對具重大影響力之被投資公司，因認列其虧損致使對該被投資公司之長期投資及墊款帳面餘額為負數時，除本公司意圖繼續支持，或該被投資公司之虧損係屬短期性質，有充分證據顯示將於未來短期內回復獲利之營運外，其投資損失之認列以使對該公司投資及墊款之帳面餘額降至零為限。

(十一) 固定資產

固定資產以成本減累計折舊計價。固定資產購建期間為該項資產所支出款項而負擔之利息，予以資本化列為固定資產之成本。重大之更新及改良作為資本支出；修理及維護支出則作為當期費用。

折舊採用平均法依下列耐用年限計提：房屋及建築，三年至五十五年；機器設備，五年至十年；運輸設備，五年；辦公設備，五年；其他設備，三年至五年。耐用年限屆滿仍繼續使用之固定資產，則就其殘值按重行估計可使用年數繼續提列折舊。

固定資產出售或報廢時，其相關成本、累計折舊、累計減損及未實現重估增值均自帳上減除。處分固定資產之利益或損失，依其性質列為當期之營業外利益或損失。

(十二) 無形資產

無形資產以取得成本為入帳基礎，採用直線法依其耐用年限分期攤銷。電腦軟體成本按五年，以直線法攤銷。

(十三) 退休金

屬確定給付退休辦法之退休金係按精算結果認列；屬確定提撥退休辦法之退休金，係於員工提供服務之期間，將應提撥之退休金數額認列為當期費用。

確定給付退休辦法發生縮減或清償時，將縮減或清償損益列入當期之淨退休金成本。

(十四) 所得稅

所得稅作同期間及跨期間之分攤，亦即可減除暫時性差異、虧損扣抵及未使用投資抵減之所得稅影響數認列為遞延所得稅資產，

並評估其可實現性，認列備抵評價金額；應課稅暫時性差異之所得稅影響數則認列為遞延所得稅負債。遞延所得稅資產或負債依其相關資產或負債之分類劃分為流動或非流動項目，無相關之資產或負債者，依預期回轉期間劃分為流動或非流動項目。

投資國外子公司或國外合資企業之長期股權投資帳面價值與課稅基礎之暫時性差異，如本公司可控制暫時性差異回轉之時間，且於可預見之未來不會回轉，其實質上係長久存在者，則不予以認列相關遞延所得稅負債或資產。

購置機器設備、研究發展及人才培訓等支出所產生之所得稅抵減，採用當期認列法處理。

以前年度應付所得稅之調整，列入當期所得稅。

依所得稅法規定計算之未分配盈餘加徵百分之十所得稅列為股東會決議年度之所得稅費用。

(十五) 股份基礎給付

發行酬勞性員工認股權，其給與日於九十七年一月一日至九十八年十二月三十一日間者，係依照行政院金融監督管理委員會（以下稱「金管會」）於九十六年十二月十二日發布金管證六字第0960065898號函之規定，於給與日衡量認股權之內含價值，並於後續之資產負債表日及交易最終確定日將內含價值之變動數認列損益入帳。

(十六) 庫藏股票

本公司買回已發行股票作為庫藏股票時，將所支付之成本借記庫藏股票，列為股東權益之減項。

(十七) 收入之認列

本公司係於貨物之所有權及顯著風險移轉予客戶時認列銷貨收入，因其獲利過程大部分已完成，且已實現或可實現。去料加工時，加工產品之所有權及顯著風險並未移轉，是以去料時不作銷貨處理。

銷貨收入係按本公司與買方所協議交易對價（考量商業折扣及數量折扣後）之公平價值衡量；惟銷貨收入之對價為一年期以內之

應收款時，其公平價值與到期值差異不大且交易量頻繁，則不按設定利率計算公平價值。

(十八) 重分類

九十九年度之財務報表若干項目經重分類，俾配合一〇〇年度財務報表之表達。

三、會計變動之理由及其影響

金融商品之會計處理

本合併公司自一〇〇年一月一日起，採用新修訂之財務會計準則公報第三十四號「金融商品之會計處理準則」。主要之修訂包括(一)將應收租賃款之減損納入公報適用範圍；(二)修訂保險相關合約之會計準則適用規範；(三)將原始產生之放款及應收款納入公報適用範圍；(四)增訂以攤銷後成本衡量之金融資產於債務困難修改條款時之減損規範；及(五)債務條款修改時債務人之會計處理。此項會計變動，對一〇〇年度合併淨利並無影響。

營運部門資訊之揭露

本合併公司自一〇〇年一月一日起，採用新發布之財務會計準則公報第四十一號「營運部門資訊之揭露」。該公報之規定係以管理階層制定營運事項決策時所使用之企業組成部分相關資訊為基礎，營運部門之辨識則以主要營運決策者定期複核用以分配資源予部門與評量績效之內部報告為基礎。該公報係取代財務會計準則公報第二十號「部門別財務資訊之揭露」，採用該公報僅對本合併公司部門別資訊之報導方式產生改變。

四、現金及約當現金

	一〇〇年 十二月三十一日	九十九年 十二月三十一日
庫存現金	\$ 894	\$ 7,757
銀行支票及活期存款	<u>284,607</u>	<u>193,366</u>
	<u>\$285,501</u>	<u>\$201,123</u>

五、公平價值變動列入損益之金融商品－非流動

本合併公司分類為交易目的之金融商品相關資訊如下：

	一〇〇年 十二月三十一日	九十九年 十二月三十一日
<u>交易目的之金融資產－流動</u>		
受益憑證－開放型基金	\$ <u>2,999</u>	\$ <u>6,198</u>

於一〇〇及九十九年度交易目的之金融資產商品產生之淨利益分別為 95 仟元及 198 仟元。

六、應收票據

	一〇〇年 十二月三十一日	九十九年 十二月三十一日
應收票據－非關係人	\$ 7,737	\$ 3,174
減：備抵呆帳	<u>-</u>	<u>-</u>
	<u>\$ 7,737</u>	<u>\$ 3,174</u>

七、應收帳款及催收款項

	一〇〇年 十二月三十一日	九十九年 十二月三十一日
1. 應收帳款－非關係人	\$273,620	\$213,689
減：備抵呆帳	(<u>3,289</u>)	(<u>6,452</u>)
	<u>\$270,331</u>	<u>\$207,237</u>
2. 催收款項	\$ 13,805	\$ 9,406
減：備抵呆帳	(<u>13,805</u>)	(<u>9,406</u>)
	<u>\$ -</u>	<u>\$ -</u>

本合併公司備抵呆帳之變動情形如下：

	一〇〇年 度		九十九年 度	
	<u>應收帳款</u>	<u>催收款</u>	<u>應收帳款</u>	<u>催收款</u>
年初餘額	\$ 6,452	\$ 9,406	\$ 20,871	\$ 387
減：本年度實際沖銷	(1,139)	-	(4,336)	-
加(減)：本年度提列 (迴轉)呆 帳費用	53	1,956	(643)	(387)
重分類	(1,885)	1,885	(9,406)	9,406
加(減)：匯率影響數	(<u>192</u>)	558	(<u>34</u>)	-
年底餘額	<u>\$ 3,289</u>	<u>\$ 13,805</u>	<u>\$ 6,452</u>	<u>\$ 9,406</u>

催收款帳列其他資產項下。

八、存 貨

	一 〇 〇 年 十二月三十一日	九 十 九 年 十二月三十一日
原 料	\$131,902	\$124,612
在製品及半成品	91,477	69,523
製 成 品	196,032	182,035
商 品	5,571	8,721
在途存貨	<u>1,440</u>	<u>3,977</u>
	<u>\$426,422</u>	<u>\$388,868</u>

一〇〇年及九十九年十二月三十一日之備抵存貨跌價損失分別為37,315仟元及38,419仟元。

一〇〇及九十九年度與存貨相關之銷貨成本分別為1,003,166仟元及1,054,583仟元。一〇〇及九十九年度之銷貨成本包括存貨回升利益及跌價損失分別為1,104仟元及2,913仟元。

九、以成本衡量之金融資產

	一 〇 〇 年 十二月三十一日	九 十 九 年 十二月三十一日
非上市(櫃)普通股		
Woongjin ST Co., Ltd.	\$ -	\$ -
累計減損—以成本衡量之金融		
資產	<u>-</u>	<u>-</u>
	<u>\$ -</u>	<u>\$ -</u>

(一) Woongjin ST Co., Ltd,因營運持續發生虧損，本公司經評估後，對所持有之股權投資—Woongjin ST Co., Ltd.於九十八年認列3,829仟元之減損損失。

(二) 拍檔母公司於九十九年二月十五日與 Woongjin ST Co., Ltd.簽約，由被投資公司買回拍檔母公司持有之股份，拍檔母公司帳列以成本衡量之金融資產—流動，於九十八年十二月三十一日之帳價值約為8,742仟元，預計可取得之出售價款為9,764仟元。截至一〇〇年四月二十七日止，該價款已全數收取。

十、採權益法之長期股權投資

	一〇〇年九月三十日		九十九年十二月三十一日	
	金額	股權%	金額	股權%
非上市(櫃)公司				
聯暘電子股份有限公司	\$ 13,856	36.35	\$ 13,421	36.35
Partner Tech Europe GmbH	8,324	25.09	7,780	25.09
	<u>\$ 22,180</u>		<u>\$ 21,201</u>	

依權益法認列投資(損)益之內容如下：

	一〇〇年度	九十九年度
非上市(櫃)公司		
聯暘電子股份有限公司	\$ 435	\$ 3,107
Parttner Tech Europe GmbH	510	1,132
	<u>\$ 945</u>	<u>\$ 4,239</u>

一〇〇及九十九年度按權益法認列之投資損益，係依據各被投資公司同期間經本會計師及其他會計師查核之財務報表認列。

十一、固定資產

成本	一〇〇年							在建工程及 預付設備款	合計
	土地	房屋及建築	機器設備	運輸設備	辦公設備	其他設備			
年初餘額	\$ 31,276	\$ 93,746	\$ 61,322	\$ 5,387	\$ 14,452	\$ 138,819	\$ 3,262	\$ 348,264	
本年度增加	-	-	252	-	1,365	6,844	30,264	38,725	
本年度重分類	-	-	-	-	-	-	(7,524)	-	
本年度處分	-	(10,097)	(10,096)	(345)	(2,809)	(27,532)	-	(50,879)	
累計換算調整數	-	1,021	4,079	113	566	2,184	-	7,963	
年底餘額	<u>31,276</u>	<u>84,670</u>	<u>55,557</u>	<u>5,155</u>	<u>13,574</u>	<u>127,839</u>	<u>26,002</u>	<u>344,073</u>	
累計折舊									
年初餘額	-	30,160	41,282	3,850	9,757	73,238	-	158,287	
折舊費用	-	2,752	7,429	532	1,684	17,564	-	29,961	
本年度重分類	-	-	-	-	-	-	-	-	
本年度處分	-	(9,270)	(9,955)	(345)	(2,556)	(25,681)	-	(47,807)	
累計換算調整數	-	849	3,178	83	451	1,866	-	6,428	
年底餘額	<u>-</u>	<u>24,491</u>	<u>41,934</u>	<u>4,120</u>	<u>9,336</u>	<u>66,987</u>	<u>-</u>	<u>146,868</u>	
累計減損									
年初餘額	-	-	-	-	-	749	-	749	
本期提列	-	-	-	-	-	-	-	-	
累計換算調整數	-	-	-	-	-	65	-	65	
年底餘額	<u>-</u>	<u>-</u>	<u>-</u>	<u>-</u>	<u>-</u>	<u>814</u>	<u>-</u>	<u>814</u>	
年底淨額	<u>\$ 31,276</u>	<u>\$ 60,179</u>	<u>\$ 13,623</u>	<u>\$ 1,035</u>	<u>\$ 4,238</u>	<u>\$ 60,038</u>	<u>\$ 26,002</u>	<u>\$ 196,391</u>	

	九		十		九		年		度
	上	地	房屋及建築	機器設備	運輸設備	辦公設備	其他設備	在建工程及 預付設備款	合計
成 本									
年初餘額	\$ 31,276	\$ 106,556	\$ 96,814	\$ 4,713	\$ 19,035	\$ 100,941	\$ 2,472	\$ 361,807	
本年度增加	-	-	1,908	626	1,442	12,399	17,465	33,840	
本年度重分類	-	-	(25,135)	145	923	39,874	(16,673)	(866)	
本年度處分	-	(12,089)	(8,558)	-	(6,126)	(12,622)	-	(39,395)	
累計換算調整數	-	(721)	(3,707)	(97)	(822)	(1,773)	(2)	(7,122)	
年底餘額	<u>31,276</u>	<u>93,746</u>	<u>61,322</u>	<u>5,387</u>	<u>14,452</u>	<u>138,819</u>	<u>3,262</u>	<u>348,264</u>	
累計折舊									
年初餘額	-	39,785	63,594	3,469	14,187	52,030	-	173,065	
折舊費用	-	3,164	7,823	746	1,896	15,329	-	28,958	
本年度重分類	-	(137)	(19,555)	-	277	19,415	-	-	
本年度處分	-	(12,089)	(8,181)	(295)	(5,953)	(11,941)	-	(38,459)	
累計換算調整數	-	(563)	(2,399)	(70)	(650)	(1,595)	-	(5,277)	
年底餘額	<u>-</u>	<u>30,160</u>	<u>41,282</u>	<u>3,850</u>	<u>9,757</u>	<u>73,238</u>	<u>-</u>	<u>158,287</u>	
累計減損									
年初餘額	-	-	-	-	-	795	-	795	
本期提列	-	-	-	-	-	-	-	-	
累計換算調整數	-	-	-	-	-	(46)	-	(46)	
年底餘額	<u>-</u>	<u>-</u>	<u>-</u>	<u>-</u>	<u>-</u>	<u>749</u>	<u>-</u>	<u>749</u>	
年底淨額	<u>\$ 31,276</u>	<u>\$ 63,586</u>	<u>\$ 20,040</u>	<u>\$ 1,537</u>	<u>\$ 4,695</u>	<u>\$ 64,832</u>	<u>\$ 3,262</u>	<u>\$ 189,228</u>	

上述固定資產無利息資本化之情事。另提供抵押情形，請參閱附註二三。

十二、無形資產

	一〇〇年度		九十九年度	
	專	利 權	專	利 權
成 本				
期初餘額	\$ 49,297		\$ 49,297	
本期購買	-		-	
本期處分	-		-	
期末餘額	<u>49,297</u>		<u>49,297</u>	
累計攤銷				
期初餘額	28,246		28,246	
攤銷費用	-		-	
本期處分	-		-	
期末餘額	<u>28,246</u>		<u>28,246</u>	
累計減損				
期初餘額	21,051		21,051	
本期提列	-		-	
本期回轉	-		-	
期末餘額	<u>21,051</u>		<u>21,051</u>	
期末淨額	<u>\$ -</u>		<u>\$ -</u>	

本公司一〇〇及九十九年度無提列減損損失之情形。

十三、短期借款

借 款 種 類	一 ○ ○ 年 十二月三十一日	九 十 九 年 十二月三十一日
信用狀借款	\$ 6,529	\$ 35,875
擔保借款（臺灣土地銀行等聯合 貸款）	195,145	79,030
信用借款	<u>100,739</u>	<u>-</u>
	<u>\$302,413</u>	<u>\$114,905</u>
利率區間	2.11%~4%	2.10%~3.75%

拍檔母公司為充實營運所需之營運週轉金暨償還金融機構借款，於一〇〇年五月三十日經董事會決議通過擬委由土地銀行籌組聯合授信總額新台幣伍億元整（或等值美金）之中短期放款，並於一〇〇年七月十四日與臺灣土地銀行等七家金融機構簽定聯合授信合約，於一〇〇年八月九日、一〇〇年九月五日及一〇〇年十月七日分別完成美金 500 仟元、新台幣 90,000 仟元及新台幣 90,000 仟元之資金動撥，償還既有銀行借款，順利擴充營運所需資金。

一〇〇年十二月三十一日

臺灣土地銀行等聯合貸款：

拍檔母公司於一〇〇年七月十四日與臺灣土地銀行、合作金庫商業銀行、新加坡商星展銀行、高雄銀行、上海商業儲蓄銀行、板信商業銀行及萬泰商業銀行等七家金融機構簽定聯合授信合約，借款餘額及相關償還辦法如下：

借 款 種 類	借 款 期 間	授 信 額 度	借 款 餘 額	利 率 區 間	償 還 辦 法
擔保借款（抵押借款）	100.12.9~101.1.6	\$ 500,000 (或等值美金)	\$ 15,145 (USD500 仟元)	2.72%	自一〇〇年八月九日起一五〇日到期償還本金，利率為原始借款之 2.72%，每月 9 日付息。
擔保借款（抵押借款）	100.9.5~101.1.3	500,000 (或等值美金)	90,000	2.73%	自一〇〇年九月五日起一二〇日到期償還本金，利率為原始借款之 2.73%，每月 9 日付息。
擔保借款（抵押借款）	100.10.7~101.1.5	500,000 (或等值美金)	90,000	2.70%	自一〇〇年十月七日起九十日到期償還本金，利率為原始借款之 2.70%，每月 9 日付息。

另上述聯貸案之借款合同規定，本公司借款期間中，每半年須就會計師查核財務報表流動比率、負債比率及利息保障倍數受檢是否全部符合借款合同之規定。

十四、長期借款

	一〇〇年 十二月三十一日	九十九年 十二月三十一日
第一銀行		
性質為中長期擔保借款，自 九十八年十月起，分期還 款	\$ -	\$ 52,744
玉山商業銀行		
性質為中長期擔保借款，自 九十九年十二月起，分期 還款	-	2,879
上海商業儲蓄銀行		
性質為中長期信用借款，自 九十九年二月起，分期攤 還	7,064	13,666
減：一年內到期部分	(7,064)	(14,177)
	<u>\$ -</u>	<u>\$ 55,112</u>

上述借款利率於一〇〇年及九十九年十二月三十一日分別為 2.973% 及 2.23%~2.98%。

十五、員工退休金

適用「勞工退休金條例」之退休金制度，係屬確定提撥退休辦法，依員工每月薪資百分之六提撥退休金至勞工保險局之個人專戶。本公司一〇〇及九十九年度認列之退休金成本分別為 4,473 仟元及 4,444 仟元。

適用「勞動基準法」之退休金制度，係屬確定給付退休辦法。員工退休金之支付，係根據服務年資及核准退休日前六個月平均工資計算。本公司按員工每月薪資總額百分之三點五提撥員工退休基金，交由勞工退休準備金監督委員會以該委員會名義存入台灣銀行之專戶。本公司一〇〇及九十九年度認列之退休金成本分別為 891 仟元及 805 仟元。

屬確定給付退休辦法之退休金相關資訊揭露如下：

(一) 淨退休金成本組成項目

	一〇〇年度	九十九年度
服務成本	\$ 110	\$ 96
利息成本	586	671
退休基金資產之預期報酬	(240)	(166)
攤銷數	435	204
縮減利益	<u>-</u>	<u>-</u>
	<u>\$ 891</u>	<u>\$ 805</u>

(二) 退休基金提撥狀況與帳載應計退休金負債之調節：

	一〇〇年 十二月三十一日	九十九年 十二月三十一日
給付義務		
既得給付義務	(\$ 926)	(\$ 880)
非既得給付義務	(25,643)	(25,217)
累積給付義務	(26,569)	(26,097)
未來薪資增加之影響數	(7,098)	(7,416)
預計給付義務	(33,667)	(33,513)
退休基金資產公平價值	<u>10,588</u>	<u>10,324</u>
提撥狀況	(23,079)	(23,189)
未認列過渡性淨給付義務	1,609	1,769
未認列退休金損益餘額	7,279	8,096
補列之應計退休金負債	(1,790)	(2,449)
應計退休金負債	<u>(\$ 15,981)</u>	<u>(\$ 15,773)</u>
既得給付	<u>(\$ 1,125)</u>	<u>(\$ 1,076)</u>

(三) 精算假設

	一〇〇年 十二月三十一日	九十九年 十二月三十一日
折現率	2.00%	1.75%
未來薪資水準增加率	1.50%	1.50%
退休基金資產預期投資報酬率	2.00%	1.75%

(四) 提撥至退休基金金額

	一〇〇年度	九十九年度
	<u>\$ 24</u>	<u>\$ 24</u>

十六、股東權益

普通股股本

一〇〇年及九十九年十二月三十一日，拍檔母公司額定股本總額皆為 1,000,000 仟元，每股面額皆為 10 元共計 100,000 仟股。一〇〇年及九十九年十二月三十一日之實收股本均為 614,440 仟元。

員工認股權

拍檔母公司分別於九十八年一月給與員工認股權仟單位及 4,360 仟單位，每一單位可認購普通股一仟股。給與對象包含本公司及子公司符合特定條件之員工。認股權之存續期間為五年，憑證持有人於發行屆滿二年之日起，可行使被給與之一定比例之認股權。認股權行使價格為發行當日拍檔母公司普通股收盤價格，認股權發行後，遇有本公司普通股股份發生變動時，認股權行使價格依規定公式予以調整。

認股權證之存續期間為五年，認股權人自被授予員工認股權證屆滿二年後可按下列時程行使認股權：

時 程	最 高 累 積 可 行 使 認 股 比 例
屆滿 2 年	50%
屆滿 5 年	100%

一〇〇及九十九年度員工認股權證之相關資訊如下：

	一 〇 〇 年 度		九 十 九 年 度	
	單 位	加 權 平 均 行 使 價 格 (元)	單 位	加 權 平 均 行 使 價 格 (元)
<u>員工認股權</u>				
期初流通在外	4,360	\$ 14	4,360	\$ 14
本期給與	-	-	-	-
本期放棄	-	-	-	-
本期執行	-	-	-	-
本期逾期失效	-	-	-	-
期末流通在外	<u>4,360</u>	14	<u>4,360</u>	14
期末可行使	<u>4,360</u>	14	<u>4,360</u>	14
本期給與之認股權證加 權平均公平價值 (元)	\$ -		\$ -	

截至一〇〇年及九十九年十二月三十一日止，流通在外之員工認股權相關資訊如下：

一〇〇年十二月三十一日		九十九年十二月三十一日	
行使價格 之範圍 (元)	加權平均剩餘 合約期限 (年)	行使價格 之範圍 (元)	加權平均剩餘 合約期限 (年)
\$14	1.00	\$14	1.33

資本公積

依照法令規定，資本公積除彌補公司虧損外，不得使用，但超過票面金額發行股票所得之溢額（包括以超過面額發行普通股、因合併而發行股票之股本溢價及庫藏股票交易等）及受領贈與之所得產生之資本公積，得撥充資本；其撥充股本，每年以實收股本之一定比率為限。依據於一〇一年一月四日公布之公司法修訂條文，前述資本公積亦得以現金分配。因長期股權投資產生之資本公積，不得作為任何用途。

盈餘分派及股利政策

依拍檔母公司章程規定，年度總決算如有盈餘，應先提繳稅款，彌補以往虧損，次提百分之十為法定盈餘公積，再就其餘額，連同上年度累積未分配盈餘，由董事會酌予保留部分盈餘或提列特別盈餘公積後，依下列比例擬具分派議案，提請股東會同意：

- (一) 員工紅利百分之十至十二。
- (二) 董監事酬勞金不高於分派盈餘之百分之三。

拍檔母公司處於企業成長階段，未來三年股利政策係考量公司之投資資金需求、財務結構及盈餘等情形，由董事會擬定盈餘分配案，經股東會決議後辦理。拍檔母公司考量平衡穩定之股利政策下，預計未來股利發放視投資資金需求及對每股盈餘之稀釋程序，適度採股票股利或現金股利方式發放，其中現金股利不低於股利總額 10%。前項所述盈餘提供分派之比率及股票、現金股利之比率，拍檔母公司得視實際獲利及資金狀況，並考量次一年度之資本預算規劃，由董事會提案提請股東會決議之。

一〇〇及九十九年度對於應付員工紅利應付估列金額分別為4,711仟元及2,362仟元；應付董監酬勞估列金額分別為1,177仟元及591仟元，係依過去經驗以可能發放之金額為基礎，分別按稅後淨利（已扣除員工分紅及董監酬勞之金額）之12%及3%計算。年度終了後，董事會決議之發放金額有重大變動時，該變動調整原提列年度費用，於股東會決議日時，若金額仍有變動，則依會計估計變動處理，於股東會決議年度調整入帳。如股東會決議採股票發放員工紅利，股票紅利股數按決議分紅之金額除以股票公平價值決定，股票公平價值以最近一期經會計師查核之財務報告淨值為計算基礎。

拍檔母公司分配盈餘時，必須依法令規定就股東權益減項（包括未實現重估增值、金融商品未實現損益、未認列為退休金成本之淨損失及換算調整數）餘額提列特別盈餘公積。嗣後股東權益減項金額如有減少，可就減少金額自特別盈餘公積轉回未分配盈餘。

法定盈餘公積應提撥至其餘額達公司實收股本總額時為止。法定盈餘公積得用以彌補虧損。依據於一〇一年一月四日公布之公司法修訂條文，法定盈餘公積超過實收股本總額25%之部分除得撥充股本外，尚得以現金分配。

分配未分配盈餘時，除屬非中華民國境內居住者之股東外，其餘股東可獲配按股利分配日之稅額扣抵比率計算之股東可扣抵稅額。

本公司股東常會分別於一〇〇年六月二十二日及九十九年六月十八日決議九十九及九十八年度盈餘分配案如下：

	盈 餘 分 配 案		每 股 股 利 (元)	
	九十九年度	九十八年度	九十九年度	九十八年度
法定盈餘公積	\$ 1,899	\$ 2,058	\$ -	\$ -
特別盈餘公積	15,095	-	-	-
現金股利	18,434	18,433	0.30	0.30

本公司分別於一〇〇年六月二十二日及九十九年六月十八日之股東會決議配發九十九及九十八年度員工紅利及董監事酬勞如下：

	九 十 九 年 度	九 十 八 年 度
	現 金 紅 利	現 金 紅 利
員工紅利	\$ 2,200	\$ 2,200
董監事酬勞	500	550

	九 十 九 年 度		九 十 八 年 度	
	員 工 紅 利	董 監 事 酬 勞	員 工 紅 利	董 監 事 酬 勞
股東會決議配發金額	\$ 2,200	\$ 500	\$ 2,200	\$ 550
各年度財務報表認列金額	(<u>2,362</u>)	(<u>591</u>)	(<u>2,373</u>)	(<u>593</u>)
	(<u>\$ 162</u>)	(<u>\$ 91</u>)	(<u>\$ 173</u>)	(<u>\$ 43</u>)

股東會決議配發之員工紅利及董監事酬勞與各年度財務報表認列之員工分紅及董監事酬勞之差異主要係因估計改變，已分別調整為一〇〇及九十九年度之損益。

本公司一〇一年四月二十七日董事會擬議一〇〇年度盈餘分配案及每股股利如下：

	盈 餘 分 配 案	每 股 股 利 (元)
法定盈餘公積	\$ 3,667	\$ -
現金股利	30,722	0.5

有關一〇〇年度之盈餘分配案、員工分紅及董監酬勞尚待預計於一〇一年六月二十五日召開之股東會決議。

有關拍檔母公司董事會通過擬議及股東會決議之員工紅利及董監酬勞資訊，請至台灣證券交易所「公開資訊觀測站」查詢。

十七、所得稅

(一) 本合併公司帳列稅前利益按法定稅率計算之所得稅費用與所得稅費用之調節如下：

	一 〇 〇 年 度	九 十 九 年 度
稅前利益按法定稅率計算之所得稅費用	\$ 7,331	\$ 5,917
調節項目之所得稅影響數		
永久性差異		
免稅所得	(50)	(505)
其他	6	(30)
暫時性差異		
退休金費用超限數	147	-

(接次頁)

(承前頁)

	一〇〇年度	九十九年度
呆帳費用超限	\$ 336	(\$ 324)
存貨回升利益(跌價 損失)	530	247
專利權資產減損	(751)	(751)
權益法認列之投資損 益	(973)	3,658
聯屬公司間未實現利 益	671	165
兌換利益本期未實現 以成本衡量之金融資 減損	(4,807)	4,245
其他	-	(651)
當期抵用之虧損扣抵	6	(76)
當期抵用之投資抵減	(1,183)	(9,300)
未分配盈餘加徵 10%	(1,168)	(811)
	<u>-</u>	<u>1,622</u>
當期所得稅	95	3,406
遞延所得稅		
暫時性差異	5,224	(11,670)
投資抵減	8,851	811
虧損扣抵	1,389	10,942
備抵評價調整	(8,184)	(3,088)
以前年度所得稅調整	(803)	1
因稅率改變而產生之影響數	<u>-</u>	<u>3,157</u>
	<u>\$ 6,572</u>	<u>\$ 3,559</u>

立法院於九十九年四月通過「產業創新條例」，其中第十條規定公司得在投資於研究發展支出 15% 限度內，抵減當年度應納營利事業所得稅，並以不超過該公司當年度應納營利事業所得稅 30% 為限，該規定之施行期間自九十九年一月一日起至一〇八年十二月三十一日止。

另於九十九年五月修正所得稅法第五條條文，將營利事業所得稅稅率由百分之二十調降為百分之十七，並自九十九年度施行。

(二) 本合併公司之遞延所得稅負債之構成項目如下：

	一〇〇年 十二月三十一日	九十九年 十二月三十一日
遞延所得稅資產（負債）－		
流動：		
備抵呆帳	\$ 1,684	\$ 1,338
存貨跌價損失	3,628	3,099
售後服務準備	302	298
聯屬公司間未實現銷貨		
毛利	7,321	6,649
未實現兌換損失	(163)	4,673
投資抵減	12,886	8,851
備抵遞延所得稅資產	(3,866)	-
	<u>\$ 21,792</u>	<u>\$ 24,908</u>
遞延所得稅資產－非流動：		
退休金超限	\$ 2,188	\$ 1,826
金融資產評價利益	1	-
專利權減損損失	574	1,325
權益法認列之投資損失	19,978	20,952
虧損扣抵	434	1,823
投資抵減	10,994	23,880
備抵遞延所得稅資產	(19,217)	(31,267)
	<u>\$ 14,952</u>	<u>\$ 18,539</u>

截至一〇〇年十二月三十一日止，投資抵減相關資訊如下：

法令依據	抵減項目	可抵減總額	尚未抵減餘額	最後抵減 年 度
促進產業升級 條例	研究發展支出	\$ 12,886	\$ 12,886	一〇一
		<u>10,994</u>	<u>10,994</u>	一〇二
		<u>\$ 23,880</u>	<u>\$ 23,880</u>	

截至一〇〇年十二月三十一日止，虧損扣抵相關資訊如下：

尚未扣抵餘額	最後扣抵年度
\$ 2,552	一〇七

(三) 拍檔母公司之所得稅結算申報案件，業經稅捐稽徵機關核定至九十八年度。

(四) 拍檔母公司兩稅合一相關資訊如下：

	一〇〇年 十二月三十一日	九十九年 十二月三十一日
八十六年度以前未分配盈餘	\$ -	\$ -
八十七年度以後未分配盈餘	<u>41,675</u>	<u>40,433</u>
	<u>\$ 41,675</u>	<u>\$ 40,433</u>

一〇〇及九十九年底股東可扣抵稅額帳戶餘額分別為 12,380 仟元及 24,836 仟元。

一〇〇及九十九年度盈餘分配適用之稅額扣抵比率分別為 22.09% (預計) 及 35.68%。

依所得稅法規定，本公司分配屬於八十七年度(含)以後之盈餘時，本國股東可按股利分配日之稅額扣抵比率計算可獲配之股東可扣抵稅額。由於實際分配予股東之可扣抵稅額，應以股利分配日之股東可扣抵稅額帳戶餘額為準，因此本公司預計九十八年度盈餘分配之稅額扣抵比率可能與將來實際分配予股東時所適用之稅額扣抵比率有所差異。

十八、用人、折舊及攤銷費用

	一〇〇年 度			九十九年 度		
	屬於營業 成本者	屬於營業 費用者	合 計	屬於營業 成本者	屬於營業 費用者	合 計
用人費用						
薪資費用	\$ 23,408	\$ 163,231	\$ 186,639	\$ 21,729	\$ 151,978	\$ 173,707
退休金	586	5,487	6,073	793	4,647	5,440
伙食費	463	2,082	2,545	424	1,886	2,310
員工保險費	1,014	14,193	15,207	1,219	9,196	10,415
其他用人費用	860	1,880	2,740	890	1,288	2,178
	<u>\$ 26,332</u>	<u>\$ 186,873</u>	<u>\$ 213,205</u>	<u>\$ 25,055</u>	<u>\$ 168,995</u>	<u>\$ 194,050</u>
折舊費用	<u>\$ 6,231</u>	<u>\$ 23,730</u>	<u>\$ 29,961</u>	<u>\$ 7,500</u>	<u>\$ 21,458</u>	<u>\$ 28,958</u>
攤銷費用	<u>\$ -</u>	<u>\$ 2,438</u>	<u>\$ 2,438</u>	<u>\$ -</u>	<u>\$ 2,472</u>	<u>\$ 2,472</u>

十九、每股盈餘

(單位：新台幣元)

	一〇〇年 度		九十九年 度	
	稅 前	稅 後	稅 前	稅 後
基本每股盈餘				
本期盈餘	<u>\$ 0.71</u>	<u>\$ 0.61</u>	<u>\$ 0.34</u>	<u>\$ 0.32</u>
稀釋每股盈餘				
本期盈餘	<u>\$ 0.70</u>	<u>\$ 0.60</u>	<u>\$ 0.34</u>	<u>\$ 0.32</u>

計算每股盈餘之分子及分母揭露如下：

	一	○	○	年 度	
	金 額 (分 子)		股數(分母) (仟 股)	每 股 盈 餘 (元)	
	稅 前	稅 後		稅 前	稅 後
基本每股盈餘					
屬於普通股股東之					
本期盈餘	\$ 42,567	\$ 36,670	60,369	<u>\$ 0.71</u>	<u>\$ 0.61</u>
具稀釋作用潛在普通股					
之影響					
員工分紅	-	-	765		
稀釋每股盈餘					
屬於普通股股東之					
本期純益加潛在					
普通股之影響	<u>\$ 42,567</u>	<u>\$ 36,670</u>	<u>61,134</u>	<u>\$ 0.70</u>	<u>\$ 0.60</u>
	九	十	九	年 度	
	金 額 (分 子)		股數(分母) (仟 股)	每 股 盈 餘 (元)	
	稅 前	稅 後		稅 前	稅 後
基本每股盈餘					
屬於普通股股東之					
本期盈餘	\$ 19,954	\$ 18,987	58,659	<u>\$ 0.34</u>	<u>\$ 0.32</u>
具稀釋作用潛在普通股					
之影響					
員工分紅	-	-	198		
稀釋每股盈餘					
屬於普通股股東之					
本期純益加潛在					
普通股之影響	<u>\$ 19,954</u>	<u>\$ 18,987</u>	<u>58,857</u>	<u>\$ 0.34</u>	<u>\$ 0.32</u>

本合併公司自九十七年一月一日起，採用（九六）基秘字第○五二號函，將員工分紅及董監酬勞視為費用而非盈餘之分配。若企業得選擇以股票或現金發放員工分紅，則計算稀釋每股盈餘時，應假設員工分紅將採發放股票方式，並於該潛在普通股具有稀釋作用時計入加權平均流通在外股數，以計算稀釋每股盈餘。計算稀釋每股盈餘時，以該潛在普通股資產負債表日之收盤價，作為發行股數之判斷基礎。於次年度股東會決議員工分紅發放股數前計算稀釋每股盈餘時，亦繼續考量該等潛在普通股之稀釋作用。

二十、庫藏股票

一〇〇年度：

單位：仟股

收回原因	期初股數	本期增加	本期減少	期末股數
轉讓股份予員工	<u>1,075</u>	<u>-</u>	<u>-</u>	<u>1,075</u>

九十九年度：

單位：仟股

收回原因	期初股數	本期增加	本期減少	期末股數
轉讓股份予員工	<u>1,461</u>	<u>1,539</u>	<u>1,925</u>	<u>1,075</u>

本合併公司持有之庫藏股票，依證券交易法規定不得質押，亦不得享有股利之分派及表決權等權利。

二一、金融商品資訊之揭露

(一) 公平價值之資訊

資 產	一〇〇年十二月三十一日		九十九年十二月三十一日	
	帳面價值	公平價值	帳面價值	公平價值
公平價值變動列入損益之金融資產				
一流動	\$ 2,999	\$ 2,999	\$ 6,198	\$ 6,198

本合併公司九十九年十二月三十一日之非衍生性金融商品之帳面價值與估計公平價值相當。

(二) 本合併公司決定金融商品公平價值所使用之方法及假設如下：

1. 公平價值變動列入損益之金融資產及公平價值變動列入損益之金融負債如有活絡市場公開報價時，則以此市場價格為公平價值。若無市場價格可供參考時，則採用評價方法估計。本公司採用評價方法所使用之估計及假設，與市場參與者於金融商品訂價時用以作為估計及假設之資訊一致。
2. 以成本衡量之金融資產，其無活絡市場公開報價且實務上須以超過合理成本之金額方能取得可驗證公平價值，因此公平價值無法可靠衡量。

(三) 本合併公司於一〇〇及九十九年度因以公開報價方法估計之公平價值變動而分別認列當期利益金額分別為損失 95 仟元及利益 198 仟元。

二二、關係人交易

董事、監察人及管理階層薪酬資訊：

	一〇〇年度	九十九年度
薪資	\$ 17,358	\$ 21,522
獎金	2,745	3,121
業務執行費用	519	564
紅利	906	590
	<u>\$ 21,528</u>	<u>\$ 25,797</u>

九十九年度盈餘分配案，尚未經股東會決議。

(一) 薪資包括薪資、職務加給、退職退休金、離職金。

(二) 獎金包括各種獎金、獎勵金等。

(三) 業務執行費用包括車馬費、特支費、各種津貼、宿舍、配車等實物提供。

(四) 盈餘分配項目係指當期估列之董監酬勞及員工紅利。

(五) 相關資訊可參閱本公司股東會年報。

二三、質抵押之資產

本合併公司下列資產（按帳面價值列示）業經提供作為本合併公司向銀行借款之擔保品：

	一〇〇年 十二月三十一日	九十九年 十二月三十一日
受限制資產—備償專戶（流動）	\$ -	\$ 32
— 質押定存（流動）	2,987	3,977
固定資產—土地	31,276	31,276
— 房屋及建築物	59,120	61,104
	<u>\$ 93,383</u>	<u>\$ 96,389</u>

二四、重大承諾事項及或有事項：無。

二五、外幣金融資產及負債之匯率資訊

本合併公司具重大影響之外幣金融資產及負債資訊如下：

單位：各外幣／新台幣仟元

	一〇〇年十二月三十一日			九十九年十二月三十一日		
	外幣	匯率	新台幣	外幣	匯率	新台幣
金融資產						
<u>貨幣性項目</u>						
美金	\$ 8,138,875	30.28	\$ 246,404	\$ 12,055,735	29.13	\$ 351,184
歐元	9,141	39.18	358	81,469	38.92	3,171
人民幣	37,163,306	4.807	178,644	35,543,797	4.441	157,850
日幣	302,412	0.391	118	65,555	0.36	23
港幣	21,426	3.897	83	20,625	3.75	77
韓元	1,279,698,789	0.026	33,669	416,769,047	0.03	10,836
英鎊	876,475	46.73	40,958	2,014,869	45.19	91,052
金融負債						
<u>貨幣性項目</u>						
美金	5,217,515	30.28	157,962	1,962,458	29.13	57,166
人民幣	14,930,848	4.807	71,773	15,570,721	4.44	69,150
日幣	3,808,800	0.391	1,488	7,075,200	0.36	2,533
英鎊	-	46.73	-	973,706	45.19	44,002
歐元	413	39.18	16	-	38.92	-

二六、附註揭露事項

(一) 重大交易事項相關資訊：

編號	內容	說明
1	資金貸與他人。	附表一
2	為他人背書保證。	附表二
3	期末持有有價證券情形。	附表三
4	累積買進或賣出同一有價證券之金額達新台幣一億元或實收資本額 20% 以上。	無
5	取得不動產之金額達新台幣一億元或實收資本額 20% 以上。	無
6	處分不動產之金額達新台幣一億元或實收資本額 20% 以上。	無
7	與關係人進、銷貨之金額達新台幣一億元或實收資本額 20% 以上。	附表四
8	應收關係人款項達新台幣一億元或實收資本額 20% 以上。	無
9	從事衍生性商品交易	無

(二) 轉投資事業相關資訊：

編號	內 容	說 明
1	被投資公司名稱、所在地區……等相關資訊	附表五
2	資金貸與他人。	無
3	為他人背書保證。	無
4	期末持有有價證券情形。	附表六
5	累積買進或賣出同一有價證券之金額達新台幣一億元或實收資本額 20% 以上。	無
6	取得不動產之金額達新台幣一億元或實收資本額 20% 以上。	無
7	處分不動產之金額達新台幣一億元或實收資本額 20% 以上。	無
8	與關係人進、銷貨之金額達新台幣一億元或實收資本額 20% 以上。	無
9	應收關係人款項達新台幣一億元或實收資本額 20% 以上。	無
10	從事衍生性商品交易	無

(三) 大陸投資資訊：

編號	內 容	說 明
1	大陸投資公司名稱、主要營業項目……等相關資訊	附表七
2	與大陸被投資公司間直接或間接經由第三地區事業所發生之重大交易事項	附表七
3	與大陸被投資公司間直接或間接經由第三地區事業提供背書、保證或提供擔保品情形	無
4	與大陸被投資公司間直接或間接經由第三地區事業提供金融通情形	無
5	其他對當期損益或財務狀況有重大影響之交易事項	無

二七、依證期會(88)台財證(六)第 01398 號函關係企業合併財務報表應揭露事項

編號	項 目	說 明
1	從屬公司。	附註一
2	本期列入關係企業合併財務報表從屬公司增減變動情形。	附註一
3	本期未列入關係企業合併財務報表之從屬公司增減變動情形。	無
4	從屬公司會計年度與控制公司不同之調整及處理方式。	無

(接次頁)

(承前頁)

編號	項 目	說 明
5	從屬公司會計政策與控制公司不同之調整及處理方式。	無
6	國外從屬公司營業之特殊風險。	無
7	各關係企業盈餘分配受法令或實約限制情形。	無
8	合併借(貸)項攤銷之方法及期限	無
9	分別揭露事項。	
	(1)已銷除之交易事項。	附註三-1
	(2)資金融通情形。	無
	(3)背書保證情形。	無
	(4)衍生性商品。	無
	(5)重大或有事項。	無
	(6)重大期後事項。	無
	(7)持有票券及有價證券。	附表一
10	其 他	無

二八、母子公司間業務關係及重要交易往來情形：請參閱附表八。

二九、營運部門財務資訊

(一) 產業別資訊

提供給主要營運決策者用以分配資源及評量部門績效之資訊，著重於每一交付或提供之產品或勞務之種類。依財務會計準則公報第四十一號「營運部門資訊之揭露」之規定，本合併公司係以單一營運部門進行組織管理及分配資源，且所營事業集中於點銷售系統主機及週邊設備單一產業，另本合併公司提供給營運決策者覆核之部門資訊，其衡量基礎與財務報表相同，故一〇〇及九十九年度應報導之部門收入與營運結果可參照一〇〇及九十九年度之合併損益表。

(二) 地區別資訊

本合併公司主要於五個地區營運－臺灣、中國大陸、南韓、美國及歐洲。

本合併公司來自外部客戶之繼續營業單位收入依營運地點區分與非流動資產按資產所在地區分之資訊列示如下：

	來自外部客戶之收入		非 流 動 資 產	
	一〇〇年度	九十九年度	一〇〇年十二月三十一日	九十九年十二月三十一日
臺灣	\$ 639,946	\$ 652,155	\$ 185,133	\$ 170,992
中國大陸	410,064	373,474	12,831	19,020
南韓	8,240	2,992	526	524
美洲	270,511	368,731	3,269	5,759
歐洲	112,247	88,767	1,237	1,179
	<u>\$ 1,441,008</u>	<u>\$ 1,486,119</u>	<u>\$ 202,996</u>	<u>\$ 197,474</u>

(三) 重要客戶資訊

估本合併公司之拍檔科技公司銷貨收入總額百分之十以上之客戶如下：

	一 〇 〇 年 度		九 十 九 年 度	
	金 額	估銷貨收入總額 比例 %	金 額	估銷貨收入總額 比例 %
A 公 司	\$ 332,202	20	\$ 276,921	18
B 公 司	<u>196,872</u>	<u>12</u>	<u>209,806</u>	<u>14</u>
	<u>\$ 529,074</u>	<u>32</u>	<u>\$ 486,727</u>	<u>32</u>

三十、事先揭露採用國際財務報導準則相關事項

本公司依據行政院金融監督管理委員會（以下稱「金管會」）九十九年二月二日發布之金管證審字第〇九九〇〇〇四九四三號函令之規定，於一〇〇年度財務報表附註事先揭露採用國際財務報導準則（以下稱「IFRSs」）之情形如下：

- (一) 金管會於九十八年五月十四日宣布之「我國企業採用國際會計準則推動架構」，上市上櫃公司及興櫃公司應自一〇二年起依證券發行人財務報告編製準則及財團法人中華民國會計研究發展基金會翻譯並由金管會發布之國際財務報導準則、國際會計準則及解釋暨相關指引編製財務報告，為因應上開修正，本公司業已成立專案小組，並訂定採用 IFRSs 之計畫，該計畫係由黃光源總經理統籌負責，謹將該計畫之重要內容、預計完成時程及目前執行情形說明如下：

計 畫 內 容	主要執行單位	目前執行情形
1. 成立專案小組	財會部門	已完成
2. 訂定採用 IFRSs 轉換計畫	財會部門	已完成
3. 完成現行會計政策與 IFRSs 差異之辨認	財會部門	已完成
4. 完成 IFRSs 合併個體之辨認	財會部門	已完成
5. 完成 IFRS1 「首次採用國際會計準則」各項豁免及選擇對公司影響之評估	財會部門	已完成
6. 完成資訊系統應做調整之評估	資訊部門	已完成
7. 完成內部控制應做調整之評估	內稽部門	已完成
8. 決定 IFRSs 會計政策	財會部門	已完成
9. 決定所選用 IFRS1 「首次採用國際會計準則」之各項豁免及選擇。	財會部門	已完成
10. 完成編製 IFRSs 開帳日財務狀況表	財會部門	依照專案規劃時程持續進行中
11. 完成編製 IFRSs2012 年比較財務資訊之編製	財會部門	同 上
12. 完成相關內部控制（含財務報導流程及相關資訊系統）之調整	內稽部門 財會部門 資訊部門	同 上

(二) 截至一〇〇年十二月底，本公司評估現行會計政策與未來依 IFRSs 編製財務報表所採用之會計政策二者間可能存在之重大差異說明如下：

會 計 議 題	差 異 說 明
遞延所得稅之分類	依我國一般公認會計原則之規定，遞延所得稅資產及負債依其相關資產或負債之分類劃分為流動或非流動項目，無相關之資產或負債者，依預期迴轉期間之長短劃分為流動或非流動項目。轉換至IFRSs後，遞延所得稅資產或負債一律分類為非流動項目。 另依我國一般公認會計原則之規定，遞延所得稅資產於評估其可實現性後，認列相關備抵評價金額。轉換至IFRSs後，僅當所得稅利益「很有可能」實現時始認列為遞延所得稅資產，不再使用備抵評價科目。

(接次頁)

(承前頁)

會計議題	差異說明
員工福利—精算損益之認列	<p>依我國一般公認會計原則之規定，集團間交易所產生之遞延所得稅資產（負債），係依課稅基礎之變動按台灣稅率認列；轉換至IFRSs後，須按買方稅率認列。</p> <p>依我國一般公認會計原則，精算損益不得直接認列於權益項下，而須採用攤銷之方式。轉換至IFRSs後，得選擇將確定福利計劃之精算損益立即認列於其他綜合損益並轉列保留盈餘，於後續期間不得重分類至損益。</p>
功能性貨幣	<p>依我國一般公認會計原則，未認列過渡性淨給付義務應按預期可獲得退休金給付在職員工之平均剩餘服務年限，採直接法加以攤銷並列入淨退休金成本。轉換至IFRSs後，由於無相關過渡性規定，故調整為認過渡性淨給付義務相關影響於保留盈餘。</p> <p>我國一般公認會計原則下，判斷功能性貨幣之各項指標係綜合研判。轉換至IFRSs後，國際會計準則第21號「匯率變動之影響」規定於判斷功能性貨幣時，應優先考量主要指標，再以次要指標佐證功能性貨幣之判斷。</p>
聯屬公司間未實現利益	<p>我國一般公認會計原則下，順流交易下之未實現收入/損失按持股比例調整未實現銷貨毛利及遞延貸項/借項。逆流交易則將關聯企業之收入/損失按持股比例調整投資損益及採權益法之長期股權投資。轉換至IFRSs後，順流交易下之未實現收入/損失調整於銷貨收入/銷貨成本。逆流交易下則調整標的資產之帳面金額。</p>

上表各項差異中之部分項目，可能因本公司依國際財務報導準則第1號「首次採用國際財務報導準則」之豁免規定，而於轉換時不致產生重大影響金額。

(三) 本公司係以財團法人中華民國會計研究發展基金會已翻譯並經金管會發布之二〇一〇年 IFRSs 版本以及金管會於一〇〇年十二月二十二日修正發布之證券發行人財務報告編製準則作為上開評估之依據。本公司上述之評估結果，可能因未來主管機關發布規範採用 IFRSs 相關事項之函令暨國內其他法令因配合採用 IFRSs 修改規定所影響，而與未來實際差異有所不同。

三一、本合併公司之聯屬公司相對科目及聯屬公司間交易所產生損益之沖銷事項如下：(列示金額達一億元或實收資本額 20%以上者)

	一 拍	〇 檔	〇 公	年	度
	司			PTU	
營業收入	\$199,634			\$	-
銷貨退回	(2,655)				-
銷貨折讓	(6)				-
營業成本	-				196,973
	九 拍	十 檔	九 公	年	度
	司			PTU	
營業收入	\$486,727			\$	-
營業成本	-				209,806

附表一 資金貸與他人：

單位：美元／新台幣千元

編號 (註 1)	貸出資金之公司	貸與對象	往來科目	本最高餘額	期末餘額	利率區間 %	資金貸與性質	業務往來金額	有短期融通資金必要之原因	提列帳項	備抵金額	擔稱名	保價	品價值	對個別對象貸與金額	資金總額	與貸金額
0	招檔科技股份有限公司	PTK International Co., Ltd. (註 2)	其他應收款	\$ 4,545 (USD 150,000)	\$ 3,103 (USD 150,000) (註 4)	-	短期融通資金	\$ 7	營業週轉	\$	-	-	\$	-	\$ 76,656 (註 3)	\$ 306,624 (註 3)	

註 1：編號之填寫方法如下：

1. 本公司填 0。
2. 子公司依公司別由阿拉伯數字 1 開始依序編號。

註 2：係本公司之子公司。

註 3：本公司對外辦理資金貸與他人之總限額為最近期經會計師查核或核閱之財務報表所載淨值之 40%；對單一企業資金貸與之限額以不超過本公司淨值 10% 為限。

註 4：本公司資金貸與 PTK 之期末餘額原為 4,545 千元，但對其長期股權投資產生貸餘 1,442 千元，故擬予沖銷其他應收款一關係人。

附表二 為他人背書保證：

單位：新台幣仟元／外幣仟元

編號 (註1)	背書保證者公司名稱	被 公 司	背 書 名 稱	保 證 對 象 (註2)	對 單 一 企 業 背 書 保 證 限 額 (註3)	本 期 最 高 保 額 餘 額	期 末 保 額 餘 額	以 財 產 擔 保 之 背 書 保 證 金 額	累 計 背 書 保 證 金 額 佔 最 近 期 財 務 報 表 淨 值 之 比 率 %	背 書 保 限 額 (註3)
0	拍檔科技股份有限公司	Partner Tech USA Inc.		2	\$ 153,312	\$ 77,699 (NTD 20,000、 USD 1,900)	\$ 60,580 (NTD -、 USD 2,000)	-	7.90	\$ 383,280
"	"	拍檔電子科技(上海)有限公司		2	153,312	66,638 (USD 2,200)	66,638 (USD 2,200)	-	8.69	383,280
"	"	Partner Tech Europe GmbH		3	153,312	4,918 (EUR 125)	4,918 (EUR 125)	-	0.64	383,280

註1：編號之填寫方法如下：

1. 本公司填 0。
2. 子公司依公司別由阿拉伯數字 1 開始依序編號。

註2：1. 直接持有普通股股權超過 50% 之被投資公司；

2. 母公司與子公司持有普通股股權合併計算超過 50% 之被投資公司。

3. 採權益法之長期股權投資。

註3：本公司對外辦理背書保證之總限額為最近一期經會計師查核或核閱之財務報表淨值之 50%，對單一企業背書保證之限額以不超過前述淨值 20% 為限。

附表三 持有有價證券情形：

單位：新台幣千元／股

持有之公司	有價證券種類及名稱	與有價證券發行人之關係	帳列科目	期股	數	帳面金額	股	%市	未備	
									價	註
拍檔科技股份有限公司	非上市(櫃)公司：									
	聯暘電子股份有限公司	採權益法評價之子公司	採權益法之長期股權投資		945,000	\$ 13,856		36.35	無市價資訊	
	普士科技股份有限公司	"	"		643,243	5,620		68.15	"	
	美麗科技股份有限公司	"	"		2,500,000	18,898		100.00	"	
	P&J Investment Holding Co., Ltd. (B.V.I)	"	"		6,973,759	190,519		100.00	"	
	Partner Tech UK Corp. Ltd.	"	"		380,000	(482)		100.00	"	
	PTK International Co., Ltd.	"	"		10,000	(1,442)		100.00	"	
Partner Tech Europe GmbH	"	"		註	8,324		25.09	"		

註：出資額 5,881 千元，未發行股份。

附表四 與關係人進、銷貨之金額達新台幣一億元或實收資本額百分之二十以上：

單位：新台幣千元

進(銷)公司	交易對象	關係	交易情形		交易條件與一般交易不同之情形及原因	應收(付)票據、帳款		註
			進(銷)貨金	額		佔總進(銷)貨之比率%	授信期間	
拍檔科技股份有限公司	Partner Tech USA, Inc.	採權益法評價之被投資公司	銷	\$ 196,872	19	以債權債務互抵	\$ 52,296	21
	Partner Tech Europe GmbH	"	"	332,202	32	"	87,201	35

附表五 本公司有重大影響力之被投資公司相關資訊：

單位：美元／新台幣千元／股

投資公司名稱	被投資公司名稱	所在地	主要營業項目	原始投資金額	資本額	未繳股款	持股比例	持有帳面金額	被投資公司本期損益	本公司本期投資損益	備註
拍檔科技股份公司	聯鳴電子股份有限公司	新北市三重區興德路123-7號11樓	電子產品進出口及買賣業務	\$ 10,845	\$ 10,845	945,000	36.35	\$ 13,856	\$ 1,197	\$ 435	
	普士科技股份有限公司	新北市新店區寶橋路233-2號10樓	"	10,900	10,900	643,243	68.15	5,620	552	376	
	美麗科技股份有限公司	新北市新店區寶橋路233-2號10樓	"	21,843	10,843	2,500,000	100.00	18,898	513	(513)	
	P&J Investment Holding Co., Ltd. (B.V.I)	TrustNet Chambers, P.O. Box 3152 Road Town, Tortola, British Virgin Islands.	一般投資業務	275,436	275,436	6,973,759	100.00	190,519	12,304	12,304	
	Partner Tech UK Corp., Ltd.	Unit 11, Berkeley Court, Manor Park, Runcorn, Cheshire, WA7 1TQ, UK	電子產品進出口及買賣業務	21,014	21,014	380,000	100.00	(482)	(5,793)	(5,793)	
	PTK International Co., Ltd.	103, 1006, Yeouido The Sharp Ireland Park, 17 Yeouido Dong, Yeongdeungpo Gu, Seoul, Korea	"	1,409	1,409	10,000	100.00	(1,442)	(1,298)	(1,298)	
	Partner Tech Europe GmbH	Fasanenweg 25, 22145 Hamburg, GERMANY	"	5,881	5,881	(註四)	25.09	8,324	2,033	510	
P&J Investment Holding Co., Ltd. (B.V.I)	P&S Investment Holding Co., Ltd.	TrustNet Chambers, P.O. Box 3152 Road Town, Tortola, British Virgin Islands.	一般投資業務	USD5,060,000	USD5,060,000	5,060,000	100.00	USD5,629,412	(USD 392,089)	(USD 392,089)	(註二)
	P&D International Trading Corp	Offshore Chambers, P.O. Box 217, APIA, SAMOA	電子產品進出口及買賣業務	USD 300,000	USD 300,000	300,000	100.00	(USD 317,777)	(USD 33,165)	(USD 33,165)	(註二)
	派式能貿易(上海)有限公司	上海市松江區九亭鎮涇濱路1969號	"	USD1,000,000	USD1,000,000	-	100.00	USD 883,475	(USD 59,887)	(USD 59,887)	(註二)
P&S Investment Holding Co., Ltd.	Partner Tech USA, Inc.	51 Parker Irvine, CA 92618 USA	電子產品進出口及買賣業務	USD1,060,000	USD1,060,000	1,091,000	100.00	USD1,405,368	USD 4,197	USD 4,197	(註三)
	拍檔電子科技(上海)有限公司	上海市松江區九亭鎮涇濱路1969號	電子產品買賣及製造	USD4,000,000	USD4,000,000	-	100.00	USD4,223,105	USD 387,893	USD 387,893	(註三)

註一：以上各被投資公司除聯鳴電子股份有限公司及普士科技股份有限公司及其他會計師查核之同期間財務報表認列投資損益外，其餘均採經會計師查核之同期間財務報表認列投資損益。

註二：本公司透過持股比例 100% 轉投資之 P&J Investment Holding Co., Ltd. (B.V.I) 再各以 100% 持股比例轉投資 P&S Investment Holding Co., Ltd.、P&D International Trading Corp 及派式能貿易(上海)有限公司。

註三：本公司透過持股比例 100% P&J Investment Holding Co., Ltd. (B.V.I) 轉投資 P&S Investment Holding Co., Ltd.，再以 100% 持股比例轉投資 Partner Tech USA, Inc. 及拍檔電子科技(上海)有限公司。

註四：出資額 5,881 仟元，未發行股份。

附表六 轉投資公司期末持有有價證券情形：

單位：美元

持 有 之 公 司	有價證券種類及名稱	與有價證券發行人之關係	帳 列 科 目	期 股	數	帳 面 金 額	持 股 比 例 %	市 價	本 備 註			
									價	註		
P&J Investment Holding Co., Ltd. (B.V.I)	非上市(櫃)公司： P&S Investment Holding Co., Ltd.	採權益法評價之子公司	採權益法之長期 股權投資	5,060,000		USD 5,629,412	100	無市價資訊				
P&S Investment Holding Co., Ltd.	非上市(櫃)公司： P&D International Trading Corp 派忒能貿易(上海) 有限公司 Partner Tech USA. Inc. 拍檔電子科技(上海) 有限公司	"	"	300,000	-	(USD 317,777)	100	"				
				1,091,000		USD 1,405,368	100	無市價資訊				
				-		USD 4,223,105	100	"				

附表七 大陸投資資訊：

1. 大陸被投資公司名稱、主要營業項目、實收資本額、投資方式、資金匯出入、持股比例、投資損益、投資帳面價值及匯回投資損益情形：

單位：美元／新台幣千元

大陸被投資公司名稱	主要營業項目	實收資本額	投資方式 (註一)	本 期 初 自 本 台 灣 匯 出 投 資 金 額	本 期 初 自 本 台 灣 匯 入 投 資 金 額	本 期 匯 出 或 收 回		本 期 自 本 台 灣 匯 出 投 資 金 額	本 期 自 本 台 灣 匯 入 投 資 金 額	本 公 司 直 接 或 間 接 持 股 比 例 (%)	本 期 認 損 益 (註二)	期 末 面 價 值	截 至 本 報 告 期 末 止 已 匯 回 之 投 資 金	本 期 止 之 盈 餘
						出	收							
拍攝電子科技(上海)有限公司	電子產品進出口買賣及製造	USD4,000,000	(一)	USD4,000,000	USD4,000,000	\$	\$	USD4,000,000	USD4,223,105	100.00	USD 387,893 (NTD 11,401)	USD4,223,105 (NTD 127,855)	\$	-
派式能貿易(上海)有限公司	電子產品進出口及買賣業務	USD1,000,000	(二)	USD1,000,000	USD1,000,000	-	-	USD1,000,000	USD883,475	100.00	(USD 59,887) (NTD 1,760)	USD 883,475 (NTD 26,747)	-	-

註一：投資方式區分為下列四種，標示種類別即可：

- (一)經由第三地區匯款投資大陸公司。
- (二)透過第三地區投資設立公司再投資大陸公司。
- (三)透過轉投資第三地區現有公司再投資大陸公司。
- (四)直接投資大陸公司。
- (五)其他方式。

註二：本期認列投資損益欄中：

- (一)若屬籌備中，尚無投資損益者，應予註明。
- (二)投資損益認列基礎分為下列三種，應予註明。
 - 1.經與中華民國會計師事務所所有合作關係之國際性會計師事務所查核簽證之財務報表。
 - 2.經台灣母會會計師查核簽證之財務報表。
 - 3.其他。

2. 赴大陸地區投資限額：

單位：美元／新台幣千元

本 期 期 末 累 計 自 本 台 灣 匯 出 赴 大 陸 地 區 投 資 金 額	經 濟 部 投 審 會 核 准	投 資 限 額
USD 5,000 (NTD 161,390)	USD 7,500 (NTD 227,063) (匯率：1：30.275)	USD 15,192 (NTD 459,935) (匯率：1：30.275)

3. 與大陸投資公司間直接或間接經由第三地區事業所發生之重大交易事項：

單位：美元／新台幣千元

關係人名稱	本公司與關係人之關係	交易類別	金額	交價	交易價格與一般客戶協議價格與一般客戶無重大差異	易格	付款條件	條件與一般交易之比較	應收(付)票據、帳款		未實現損益
									餘額	百分比(%)	
拍檔電子科技(上海)有限公司	本公司控股100%之P&J Investment Holding Co., Ltd. (B.V.)控股100%之P&S Investment Holding Co., Ltd. 持股100%之子公司	進貨	\$ 31,837	雙方協議價格與一般客戶無重大差異	以債權債務互抵，與一般客戶相較無重大差異	同	類	似	\$ 8,834	14%	\$ -
		銷貨	2,756	同上	同上	同	類	似	7,501	3%	-

附表八 母子公司間業務關係及重要交易往來情形

編號 (註一)	交易人 名稱	交易往來對象	與交易人之關係 (註二)	交易		往來		情形	
				科目	金額	交易	條件	佔合併總資產之比率 (註三)	或收率 (註三)
0	一〇〇年度 拍檔科技	P&D	1	銷貨	\$ 58,478	依雙方議定之價格，與一般客戶相較無重大差異	依雙方議定之價格，與一般客戶相較無重大差異	4.06	
		PTU	1	應收帳款	14,526	收款條件依其營運需求，按其資金狀況決定	收款條件依其營運需求，按其資金狀況決定		
				銷貨	196,872	依雙方議定之價格，與一般客戶相較無重大差異	依雙方議定之價格，與一般客戶相較無重大差異		
				進貨	268	依雙方議定之價格，與一般客戶相較無重大差異	依雙方議定之價格，與一般客戶相較無重大差異		
				應收帳款	52,296	收款條件依其營運需求，按其資金狀況決定	收款條件依其營運需求，按其資金狀況決定		
				應付帳款	70	收款條件依其營運需求，按其資金狀況決定	收款條件依其營運需求，按其資金狀況決定		
				其他應收款	51	收款條件依其營運需求，按其資金狀況決定	收款條件依其營運需求，按其資金狀況決定		
		PTUK	1	銷貨	30,207	依雙方議定之價格，與一般客戶相較無重大差異	依雙方議定之價格，與一般客戶相較無重大差異		
				應收帳款	6,530	收款條件依其營運需求，按其資金狀況決定	收款條件依其營運需求，按其資金狀況決定		
				其他應收款	23,101	收款條件依其營運需求，按其資金狀況決定	收款條件依其營運需求，按其資金狀況決定		
				其他應付款	23	收款條件依其營運需求，按其資金狀況決定	收款條件依其營運需求，按其資金狀況決定		
		PTK	1	銷貨	7	依雙方議定之價格，與一般客戶相較無重大差異	依雙方議定之價格，與一般客戶相較無重大差異		
				其他應收款	3,103	收款條件依其營運需求，按其資金狀況決定	收款條件依其營運需求，按其資金狀況決定		

(接次頁)

(承前頁)

編號 (註一)	交易人 名稱	交易往來對象	與交易人之 關係 (註二)	交易		往來		情形 (註三)
				科目	金額	交易條件	佔合併總資產之比率	
		普士	1	銷貨	\$ 34,914	依雙方議定之價格，與一般客戶相較無重大差異	1	
		上海拍檔	3	應收票據	12,065	收款條件依其營運需求，按其資金狀況決定		
				應收帳款	2,843	收款條件依其營運需求，按其資金狀況決定		
				銷貨	2,756	依雙方議定之價格，與一般客戶相較無重大差異		
				進貨	31,837	依雙方議定之價格，與一般客戶相較無重大差異		
				應收帳款	7,501	收款條件依其營運需求，按其資金狀況決定		
				應付帳款	8,833	收款條件依其營運需求，按其資金狀況決定		
		美麗	1	銷貨	338	依雙方議定之價格，與一般客戶相較無重大差異		
				應收票據	297	收款條件依其營運需求，按其資金狀況決定		
1	P&D	拍檔科技	2	進貨	58,748	依雙方議定之價格，與一般客戶相較無重大差異		
				應付帳款	14,526	收款條件依其營運需求，按其資金狀況決定		
2	PTU	拍檔科技	2	進貨	196,872	依雙方議定之價格，與一般客戶相較無重大差異		
				銷貨	268	依雙方議定之價格，與一般客戶相較無重大差異		

(接次頁)

(承前頁)

編號 (註一)	交易人名稱	交易往來對象	與交易人之關係 (註二)	交易		往來		情形 佔合併總資產之比率 (註三)
				科目	金額	交易額	條件	
3	PIUK	拍檔科技	2	應付帳款	\$ 52,296	收款條件依其營運需求，按其資金狀況決定	依其營運需求，按其資金狀況決定	
				應收帳款	70	收款條件依其營運需求，按其資金狀況決定	依其營運需求，按其資金狀況決定	
				其他應付款	51	收款條件依其營運需求，按其資金狀況決定	依其營運需求，按其資金狀況決定	
			2	進貨	30,207	依雙方議定之價格，與一般客戶相較無重大差異	依其營運需求，按其資金狀況決定	
				應收帳款	6,530	收款條件依其營運需求，按其資金狀況決定	依其營運需求，按其資金狀況決定	
				其他應收款	23	收款條件依其營運需求，按其資金狀況決定	依其營運需求，按其資金狀況決定	
				其他應付款	23,101	收款條件依其營運需求，按其資金狀況決定	依其營運需求，按其資金狀況決定	
4	PTK	拍檔科技	2	進貨	7	依雙方議定之價格，與一般客戶相較無重大差異	依其營運需求，按其資金狀況決定	
				其他應付款	3,103	收款條件依其營運需求，按其資金狀況決定	依其營運需求，按其資金狀況決定	
5	普士	拍檔科技	2	進貨	34,914	依雙方議定之價格，與一般客戶相較無重大差異	依其營運需求，按其資金狀況決定	
				應付票據	12,065	收款條件依其營運需求，按其資金狀況決定	依其營運需求，按其資金狀況決定	
				應付帳款	2,843	收款條件依其營運需求，按其資金狀況決定	依其營運需求，按其資金狀況決定	

(接次頁)

(承前頁)

編號 (註一)	交易人 名稱	交易往來對象	與交易人之關係 (註二)	交易		往來		情形 佔合併總資產之比率 (註三)
				科目	金額	交易	條件	
6	上海拍檔	拍檔科技	2	進貨	\$ 2,756	依雙方議定之價格，與一般客戶 相較無重大差異	客戶	
				銷貨	31,837	依雙方議定之價格，與一般客戶 相較無重大差異	客戶	
				應收帳款	8,833	收款條件依其營運需求，按其資 金狀況決定	資	
				應付帳款	7,501	收款條件依其營運需求，按其資 金狀況決定	資	
	美麗	拍檔科技	2	進貨	338	依雙方議定之價格，與一般客戶 相較無重大差異	客戶	
				應付票據	297	收款條件依其營運需求，按其資 金狀況決定	資	
0	九十九年度 拍檔科技	P&D	1	銷貨	52,083	依雙方議定之價格，與一般客戶 相較無重大差異	客戶	-
				應收帳款	9,162	收款條件依其營運需求，按其資 金狀況決定	資	-
		PTU	1	銷貨	209,806	依雙方議定之價格，與一般客戶 相較無重大差異	客戶	-
				應收帳款	46,212	收款條件依其營運需求，按其資 金狀況決定	資	-
		PTUK	1	銷貨	65,029	依雙方議定之價格，與一般客戶 相較無重大差異	客戶	-
				應收帳款	29,724	收款條件依其營運需求，按其資 金狀況決定	資	-
				其他應收款	16,096	收款條件依其營運需求，按其資 金狀況決定	資	-

(接次頁)

(承前頁)

編號 (註一)	交易人名稱	交易往來對象	與交易人之關係 (註二)	交易		往來		情形 佔合併總資產之比率 (註三)
				科目	金額	交易條件	易來	
		PTK	1	銷貨	\$ 29	依雙方議定之價格，與一般客戶相較無重大差異	依雙方議定之價格，與一般客戶	-
				其他應收款	2,874	收款條件依其營運需求，按其資金狀況決定	收款條件依其營運需求，按其資金狀況決定	-
		普士	1	銷貨	33,194	依雙方議定之價格，與一般客戶相較無重大差異	依雙方議定之價格，與一般客戶	-
				應收票據	6,050	收款條件依其營運需求，按其資金狀況決定	收款條件依其營運需求，按其資金狀況決定	-
				應收帳款	3,694	收款條件依其營運需求，按其資金狀況決定	收款條件依其營運需求，按其資金狀況決定	-
		上海拍檔		進貨	59,624	依雙方議定之價格，與一般客戶相較無重大差異	依雙方議定之價格，與一般客戶	-
				應收帳款	3,080	收款條件依其營運需求，按其資金狀況決定	收款條件依其營運需求，按其資金狀況決定	-
				應付帳款	25,313	收款條件依其營運需求，按其資金狀況決定	收款條件依其營運需求，按其資金狀況決定	-
		派忒能	1	銷貨	16,719	依雙方議定之價格，與一般客戶相較無重大差異	依雙方議定之價格，與一般客戶	-
1	P&D	拍檔科技	2	進貨	52,083	依雙方議定之價格，與一般客戶相較無重大差異	依雙方議定之價格，與一般客戶	-
				應付帳款	9,162	收款條件依其營運需求，按其資金狀況決定	收款條件依其營運需求，按其資金狀況決定	-
2	PTU	拍檔科技	2	進貨	209,806	依雙方議定之價格，與一般客戶相較無重大差異	依雙方議定之價格，與一般客戶	-
				應付帳款	46,212	收款條件依其營運需求，按其資金狀況決定	收款條件依其營運需求，按其資金狀況決定	-

(接次頁)

(承前頁)

編號 (註一)	交易人 名稱	交易往來對象	與交易人之 關係 (註二)	交易		往來		情形 佔合併總資產之 比率 (註三)
				科目	金額	交易條件	情形	
3	PTUK	拍檔科技	2	進貨	\$ 65,029	依雙方議定之價格，與一般客戶相較無重大差異	-	
4	PTK	拍檔科技	2	應付帳款	29,724	收款條件依其營運需求，按其資金狀況決定	-	
5	普士	拍檔科技	2	其他應付款	16,096	收款條件依其營運需求，按其資金狀況決定	-	
6	上海拍檔	拍檔科技	2	其他應付款	2,874	收款條件依其營運需求，按其資金狀況決定	-	
7	派忒能	拍檔科技	2	進貨	33,194	依雙方議定之價格，與一般客戶相較無重大差異	-	
				應付票據	6,050	收款條件依其營運需求，按其資金狀況決定	-	
				應付帳款	3,694	收款條件依其營運需求，按其資金狀況決定	-	
				銷貨	59,624	依雙方議定之價格，與一般客戶相較無重大差異	-	
				應收帳款	25,313	收款條件依其營運需求，按其資金狀況決定	-	
				應付帳款	3,080	收款條件依其營運需求，按其資金狀況決定	-	
				進貨	16,719	依雙方議定之價格，與一般客戶相較無重大差異	-	

註一：母公司及子公司相互間之業務往來資訊應分別於編號欄註明，編號之填寫方法如下：

1. 母公司填 0。
2. 子公司依公司別由阿拉伯數字 1 開始依序編號。

(接次頁)

(承前頁)

註二：與交易人之關係有以下三種，標示種類即可：

1. 母公司對子公司。
2. 子公司對母公司。
3. 子公司對子公司。

註三：交易往來金額佔合併總營收或總資產比率之計算，若屬資產負債科目者，以期末餘額佔合併總資產之方式計算；若屬損益科目者，以期中累積金額佔合併總營收之方式計算。

六、公司及其關係企業最近年度及截至年報刊印日止，發生財務週轉困難情事：無此情形。

柒、財務狀況及經營結果之檢討分析與風險事項

一、財務狀況

單位：新台幣仟元

項 目	年 度		差 異	
	100 年度	99 年度	金 額	%
流動資產	751,297	645,234	106,063	16.44
長期投資	237,217	204,798	32,419	15.83
固定資產	179,808	163,309	16,499	10.10
無形資產	5,780	7,595	-1,815	- 23.90
其他資產	16,969	20,526	-3,557	- 17.33
資產總額	1,191,071	1,041,462	149,609	14.37
流動負債	364,986	204,864	160,122	78.16
長期負債	0	46,844	-46,844	- 100.00
其他負債	59,526	54,887	4,639	8.45
負債總額	424,512	306,595	117,917	38.46
股 本	614,440	614,440	0	-
資本公積	101,652	101,652	0	-
保留盈餘	66,614	48,378	18,236	37.69
股東權益總額	766,559	734,867	31,692	4.31

重大變動項目說明：

1. 流動資產較去年增加主要是銀行存款及應收款項增加所致。
2. 長期投資較去年增加主要是增加投資美麗科技股份有限公司所致。
3. 無形資產較去年減少主要是電腦軟體成本及遞延退休金成本增加所致。
4. 其他資產較去年增加主要是遞延所得稅資產-非流動減少所致。
5. 流動負債較去年增加主要是短期借款及應付費用增加所致。
6. 長期負債減少乃因長期借款已全部減少約4,700仟元。
7. 保留盈餘增加主要是100年之稅後淨利36,670仟元所致。

二、經營結果

(一)經營結果比較分析

單位：新台幣仟元

項 目 \ 年 度	100 年度	99 年度	增減金額	變動比例 (%)
營業收入總額	1,022,859	1,096,307	-73,448	-6.70
減：銷貨退回及折讓	8,135	31,336	-23,201	-74.04
營業收入淨額	1,014,724	1,064,971	-50,247	-4.72
營業成本	770,227	804,605	-34,378	-4.27
營業毛利	244,497	260,366	-15,869	-6.09
減：聯屬公司間未實現銷貨毛利	-43,063	-39,114	-3,949	10.10
加：聯屬公司間已實現銷貨毛利	39,114	38,142	972	2.55
已實現營業毛利	240,548	259,394	-18,846	-7.27
營業費用	213,502	194,258	19,244	9.91
營業利益	27,046	65,136	-38,090	-58.48
營業外收入及利益	21,627	3,097	18,530	598.32
營業外支出及損失	6,106	48,279	-42,173	-87.35
繼續營業部門稅前淨利	42,567	19,954	22,613	113.33
減：所得稅費用	5,897	967	4,930	509.82
繼續營業部門稅後淨利	36,670	18,987	17,683	93.13

最近二年度增減比例變動分析說明：

- (1) 營業收入較99年衰退4.72%，主要係100年歐債影響致使出貨減緩所致。
- (2) 銷貨退回及折讓減少主要係100年銷售之產品品質不良退回件數減少所致。
- (3) 營業成本降低、營業毛利成長主要係有效降低材料成本所致。
- (4) 聯屬公司間未實現銷貨毛利增加係因子公司之庫存增加所致。
- (5) 營業外收入及利益，主要為100年匯兌利益及投資收益所致。
- (6) 營業外支出及損失，主要為按權益法認列投資損失及匯兌損失減少所致。
- (7) 稅後淨利增加主要為係按權益法認列投資收益及匯兌利益增加所致。

(二) 營業毛利變動分析表：營業毛利變動未達20%,故不予分析。

三、現金流量

(一)最近年度流動性分析

單位：新台幣仟元

期初現金餘額	營業活動淨現金流入	投資活動淨現金流出	融資活動淨現金流入	期末現金餘額
134,462	13,029	(47,954)	82,594	182,131

- 1.營業活動：主要係因本期稅後淨利及應收款項收現增加導致現金流入增加所致。
- 2.投資活動：主要係因本期購置固定資產所致。
- 3.融資活動：主要係借款增加所致。

(二)未來一年現金流動性分析

單位：新台幣仟元

期初現金餘額	全年來自營業活動淨現金流量	全年現金流出量	現金剩餘(不足)數額	現金不足額之補救措施	
				投資計劃	理財計劃
182,131	136,974	(125,905)	193,200	-	-

現金流入分析：主要係因本期營收增加及節流致使現金流入增加。

四、最近年度重大資本支出對財務業務之影響：無。

五、最近年度轉投資政策，其獲利或虧損之主要原因，其改善計畫及未來一年投資計畫

(一) 轉投資政策

本公司為POS系統製造商，基於就近服務客戶之因素考量，在全球POS市場商機較高之區域設立子公司或建立策略聯盟關係以服務客戶並取得先機。本公司並謹慎評估投資標的及定期檢討投資狀況的方針進行投資及管理。

(二) 轉投資事業之獲利或虧損主要原因及改善計畫

100年12月31日/ 單位:新台幣仟元

轉投資事業名稱	100年度投資(損)益	獲利或虧損主要原因	改善計畫
P&J Investment Holding Co., Ltd	12,304	該公司轉投資之孫公司 PTU、上海拍檔獲利所致	因應市場狀況調整業務銷售策略，並加強組織管理效率。
聯暘電子股份有限公司	435	該公司獲利尚屬正常	
普士科技股份有限公司	376	該公司獲利尚屬正常	
Partner Tech UK Corp.	(5,793)	受景氣影響，毛利下滑所致	
美麗科技股份有限公司	(513)	該公司尚屬發展階段	
Partner Tech Europe GmbH.	510	該公司獲利尚屬正常	
PTK International Co., Ltd.	(1,298)	該公司尚屬發展階段	

(三) 未來一年投資計畫

本公司以台灣為集團營運中心，統籌集團之經營策略，未來仍視市場狀況及擴大營運規模之需要，在考量未來之資金狀況及追求企業永續經營發展之原則下，謹慎評估長期投資。

六、最近年度及截至年報刊印日止之風險事項及評估

(一)利率、匯率變動、通貨膨脹情形對公司損益之影響及未來因應措施：

1.最近年度利率變動對公司損益之影響及未來因應措施：

(a)對損益之影響

本公司於100年度之利息收入及利息費用分別為209仟元及4,420仟元，佔當期營業收入淨額之比率分別為0.02%及0.44%，利息收入及支出對本公司損益之風險尚屬可控。

(b)未來因應措施

本公司之利率風險主要來自於為因應營運資金需求所產生之短期銀行借款及短期資金之運用，針對銀行借款利率方面，加強與銀行密切聯繫並瞭解利率走勢，以爭取最優惠之借款利率。

2.最近年度匯率變動對公司損益之影響及未來因應措施：

(a)對損益之影想

本公司於 100 年度之兌換利益為 14,568 仟元，佔當期營業收入淨額之比率為 1.44%，由於本公司銷售產品多以外銷為主，部份原物料採購之計價亦為美元，應收付款項相沖抵而產生一定之自然避險效果，惟其淨資產部位仍較高，故遇新台幣對美元之匯率變動較大時，對損益影響甚多。

(b)未來因應措施說明如下：

- (1)與各金融機構之外匯部門保持密切聯繫，隨時蒐集匯率變化之相關資訊，充分掌握國內外匯率走勢及變化資訊，適時調外幣部位，以規避匯兌風險。
- (2)向客戶進行報價時，考量匯率變動可能造成之影響，採取較為穩健保守之匯率作為報價基礎，或採用非美元計價(如歐元)方式銷貨以抵銷持有單一貨幣之匯率變動風險。

3.最近年度通貨膨脹對公司損益之影響及未來因應措施：

本公司隨時注意市場價格之波動，並與供應商及客戶維持良好關係，若因通貨膨脹導致進貨成本提高，本公司亦會調整銷貨與進貨之價格，以降低通膨對營運之影響。

(二)從事高風險、高槓桿投資、資金貸與他人、背書保證及衍生性商品交易之政策、獲利或虧損之主要原因及未來因應措施：

- 1.本公司 100 年度從事遠期外匯合約之目的，主要係為規避因匯率波動所產生之風險。100 年度因從事衍生性金融商品交易產生之損失為 95 仟元。
- 2.資金貸與他人：100 年度本公司並未從事有關高風險、高槓桿投資及對外資金貸與他人主要係為子公司營運資金之所需，並依本公司「資金貸與他人辦法」規定辦理。截至 100 年 12 月 31 日止本公司資金貸與他人明細請參閱第 103 頁
- 3.為他人背書保證：100 年度本公司對外背書保證主要係為子公司之銀行借款所為之背書保證，並依本公司「背書保證辦法」規定辦理。截至 100 年 12 月 31 日止本公司背書保證明細請參閱第 102 頁。

(三)未來研發計畫及預計投入之研發費用

本公司未來年度之研發計劃以提高產品效能並開發具有高附加價值之電子相關產品，涵蓋市場面之完整性及功能性為主，預計投入之費用請詳 43 頁。

(四)國內外重要政策及法律變動對公司財務業務之影響及因應措施：

本公司之營運除遵循國內外相關法令外，也隨時注意其變動相關情形，並採取適當的因應對策，截至年報刊登日止，本公司並未因國內外重要政策及法律變動，而對本公司財務及業務造成重大影響。

(五)科技改變及產業變化對公司財務業務之影響及因應措施：

本公司隨時注意產業之相關變化，及時掌握產業技術發展，積極評估本公司所需投入研發資源及因應措施，以提昇競爭能力，截至年報刊登日止，本公司並未因科技改變及產業變化，而對本公司財務及業務造成重大影響。

(六)企業形象改變對企業危機管理之影響及因應措施：

本公司企業形象良好，最近年度並無重大改變造成企業危機管理之情事。

(七)進行併購之預期效益及可能風險：無此情形。

(八)擴充廠房之預期效期及可能風險：無此情形。

(九)進貨或銷貨集中所面臨之風險：

1、進貨：本公司主要原料採購項目以電子相關零件為主，本公司於100年度及截至年報刊印日止除面板及IC零件之供應商佔進貨淨額比率約10%~20%外，其餘進貨對象均未超過進貨淨額之10%，並無過度集中之虞。且本公司有二家以上之合格供應商配合，無進貨來源過度集中之風險。

2、銷貨：本公司以「自有品牌」銷售POS系統，為能就近服務客戶及取得先機，係以透過各地子公司或策略聯盟商來經營POS市場，本公司除歐美市場外，近年來在新興市場之效益也漸行彰顯，以本公司於全球皆有客戶下，故較不易受單一地區景氣與需求變動之影響，且本公司於各洲之客戶亦多屬經銷商，下游尚有其他客戶，本公司應無銷貨集中之風險。

(十)董事、監察人或持股超過百分之十之大股東，股權之大量移轉或更換對公司之影響及風險：

本公司董事、監察人或持股超過百分之十之大股東並無股權大量移轉之情事。

(十一)經營權之改變對公司影響及風險：

本公司並無經營權改變之情事。

(十二)訴訟或非訟事件

(1)公司最近二年度已判決確定或目前尚在繫屬中之訴訟或非訟或行政爭訟事件，其結果可能對股東權益或證券價格有重大影響者，應揭露其系爭事實、標的金額、訴訟開始日期、主要涉訟當事人及截至年報刊印日止之處理情形：無此情形。

(2)公司及公司董事、監察人、總經理、實質負責人、持股比例超過百分之十之大股東及從屬公司，最近二年度及及截至年報刊印日止已判決確定或尚在繫屬中之重大訴訟、非訟或行政爭訟事件，其結果可能對股東權益或證券價格有重大影響者：無此情形。

(3)公司及公司董事、監察人、經理人及持股比例超過百分之十之大股東，最近二

年度及截至年報刊印日止發生證券交易法第一百五十七條規定情事及公司目前辦理情形：無此情形。

(十三)其他重要風險：最近二年度及截至年報刊印日止，並無其它重要風險事項。

七、其他重要事項:無。

(二)各關係企業基本資料

100年12月31日

企業名稱	設立日期	地址	實收資本額	主要營業或生產項目	持股比例	報表日兌換率
P&J Investment Holding Co. Ltd.	88年	TrustNet Chambers, P.O. Box 3152 Road Town, Tortola, British Virgin Islands.	USD 6,973,759	控股公司	100.00%	30.28
P&S Investment Holding Co. Ltd.	88年	TrustNet Chambers, P.O. Box 3152 Road Town, Tortola, British Virgin Islands.	USD 5,060,000	控股公司	100.00%	30.28
P&D International Trading Corp.	89年	Offshore Chambers, P.O. BOX 217, APIA, SAMOA.	USD 300,000	電子產品買賣	100.00%	30.28
Partner Tech USA. Inc.	89年	51 Parker Irvine, CA 92618	USD 1,091,000	電子產品買賣	100.00%	30.28
Partner Tech (Shanghai) Co.,Ltd	90年	上海市松江區九亭鎮松江高科技園區涑濱路 1969 號 # 201601	USD 4,000,000	電子產品買賣及製造	100.00%	30.28
普士科技股份有限公司	95年	新北市中和區中正路 866 之 2 號	NTD 9,438,480	電子產品買賣	68.15%	1.00
聯暘電子(股)公司	80年	新北市三重區興德路 123-7 號 11 樓	NTD 26,000,000	電子產品買賣	36.35%	1.00
Partner Tech Europe GmbH.	95年	Fasanenweg 25, 22145, Hamburg, Germany	EUR 500,000	電子產品買賣	25.09%	39.18
派忒能貿易(上海)有限公司	97年	上海市松江區九亭鎮松江高科技園區涑濱路 1969 號 # 201601	USD 1,000,000	電子產品買賣	100.00%	30.28
Partner Tech UK Corp.	97年	Unit 11 Berkeley Court Manor Park Runcorn Cheshire WA7 1TQ	GBP 380,000	電子產品買賣	100.00%	46.73
美麗科技(股)公司	98年	新北市新店區寶橋路 233-2 號 10 樓	NTD 25,000,000	電子產品買賣	100.00%	1.00
PTK Interational Co., Ltd.	99年	1003 1006, Yeouido The Sharp Ireland Park, 17 Yeouido Dong, Yeongdeungpo Gu, Seoul, Korea.	KRW 50,000,000	電子產品買賣	100.00%	0.026

註 1：所有關係企業不論規模大小，均應揭露。

註 2：各關係企業設有工廠，且該工廠產品之銷售值超過控制公司營業收入百分之十者，應加列工廠名稱、設立日期、地址及該工廠主要生產產品項目。

註 3：關係企業如為外國公司，企業名稱及地址得以英文表示，設立日期亦得以西元日期表示，實收資本額並得以外幣表示（但應加註報表日之兌換率）。

(三)依本法第三百六十九條之三推定為有控制與從屬關係者，應揭露下列事項：

本公司無推定為有控制與從屬關係之關係企業。

(四)各關係企業所經營業務互有關聯者，應說明其往來分工情形：

本公司之關係企業除P&J Investment Holding Co. Ltd.及P&S Investment Holding Co. Ltd.為控股公司及Partner Tech (Shanghai) Co.,Ltd為製造兼銷售中國內銷市場外，其餘子公司皆為當地之行銷據點。

(五)各關係企業董事、監察人及總經理之姓名及其對該企業之持股或出資情形：

100年12月31日

企業名稱	職稱	姓名或代表人	持有股份	
			股數	持股比例
P&J Investment Holding Co. Ltd.	董事 總經理	拍檔科技股份有限公司法人代表人—葛雋詩 葛雋詩（拍檔科技股份有限公司指派人員）	6,973,759	100.00%
P&S Investment Holding Co. Ltd.	董事 總經理	P&J Investment Holding Co. Ltd.法人代表人—葛雋詩 葛雋詩（P&J Investment Holding Co. Ltd.指派人員）	5,060,000	100.00%
P&D Trading Corp.	董事 總經理	P&J Investment Holding Co. Ltd.代表人—葛雋詩 葛雋詩（P&J Investment Holding Co. Ltd.指派人員）	300,000	100.00%
Partner Tech USA, Inc	董事 總經理	P&S Investment Holding Co. Ltd..法人代表人—夏鳳媛 夏鳳媛（P&S Investment Holding Co. Ltd.指派人員）	1,091,000	100.00%
Partner Tech (Shanghai) Co.,Ltd.	董事 董事 董事 監察人 總經理	P&S Investment Holding Co. Ltd.法人代表人—周鈺 P&S Investment Holding Co. Ltd.法人代表人—黃光源 P&S Investment Holding Co. Ltd.法人代表人—陳國美 P&S Investment Holding Co. Ltd.法人代表人—杜志森 周鈺（P&S Investment Holding Co. Ltd.指派人員）	註	100.00%
普士科技股份有限公司	董事 董事 董事 監察人 總經理	拍檔科技股份有限公司法人代表人—黃光源 拍檔科技股份有限公司法人代表人—陳國美 姜駿源 劉曾茂 蘇東榮	643,243	68.15%
聯暘電子(股)公司	董事 董事 董事 監察人 總經理	陳祐隆 林燕堂 拍檔科技股份有限公司法人代表人—黃光源 拍檔科技股份有限公司法人代表人—陳國美 劉樹霖	945,000	36.35%
Partner Tech Europe GmbH.	董事 董事 董事 董事	拍檔科技股份有限公司法人代表人—葛雋詩 Thomas Reyers Thorsten Zschummel Denis Christensen	註	25.09%
派忒能貿易(上海)有限公司	董事 董事 董事 監察人 總經理	P&J Investment Holding Co. Ltd.法人代表人—周鈺 P&J Investment Holding Co. Ltd.法人代表人—陳國美 P&J Investment Holding Co. Ltd.法人代表人—杜志森 P&J Investment Holding Co. Ltd.法人代表人—黃光源 周鈺（P&S Investment Holding Co. Ltd.指派人員）	註	100.00%
Partner Tech UK Corp.	董事 總經理	拍檔科技股份有限公司法人代表人—葛雋詩 夏鳳媛（拍檔科技股份有限公司指派人員）	380,000	100.00%
美麗科技(股)公司	董事 董事 董事 監察人 董事長	拍檔科技股份有限公司法人代表人—葛雋詩 拍檔科技股份有限公司法人代表人—夏鳳媛 拍檔科技股份有限公司法人代表人—杜志森 拍檔科技股份有限公司法人代表人—陳國美 葛雋詩（拍檔科技股份有限公司指派人員）	2,500,000	100.00%
PTK Interational CO., Ltd.	董事 總經理	拍檔科技股份有限公司法人代表人—崔廷國 崔廷國（拍檔科技股份有限公司指派人員）	100,000	100%

註：未發行股份

(六)各關係企業之營運狀況

100年12月31日

單位：各幣別仟元

企業名稱	幣別	資本額	資產總值	負債總額	淨值	營業收入	營業淨利	本期損益 (稅後)	每股稅後 盈餘(元)
Partner Tech USA, Inc	USD	1,091	5,454	4,049	1,405	9,204	64	4	0.0037
Partner Tech (Shanghai) Co.,Ltd.	RMB	33,107	59,918	33,308	26,609	87,264	2,504	2,506	-
P&S Investment Holding Co. Ltd.	USD	5,060	5,629	0	5,629	0	0	392	0.0775
P&D Trading Corp.	USD	300	204	521	-318	2,054	-33	-33	-0.1100
派忒能貿易(上海)有限公司	RMB	6,902	6,545	978	5,567	3,925	391	387	-
P&J Investment Holding Co. Ltd.	USD	6,974	6,293	0	6,293	0	0	419	0.0601
Partner Tech UK Corp	GBP	380	887	898	-10	2,360	-103	-123	-0.3237
Partner Tech Europe Gmbh.,Ltd.	EUR	500	4,213	3,322	891	14,568	410	50	-
美麗科技股份有限公司	NTD	25,000	21,824	399	21,425	462	-501	-513	-0.2052
普士科技股份有限公司	NTD	9,438	35,296	27,050	8,246	59,059	520	552	0.5848
聯暘電子股份有限公司	NTD	26,000	70,461	32,931	37,530	87,874	269	1,197	0.4604
PTK International Co.Ltd.	KRW	50,000	163,488	218,268	-54,780	308,410	-50,294	-48,571	-485.7100

(七)關係企業合併財務報表

拍檔科技股份有限公司

關係企業合併財務報表聲明書

本公司民國一〇〇年度（自一〇〇年一月一日至一〇〇年十二月三十一日止）依「關係企業合併營業報告書關係企業合併財務報表及關係報告書編製準則」應納入編製關係企業合併財務報表之公司與依財務會計準則公報第七號應納入編製母子公司合併財務報表之公司均相同，且關係企業合併財務報表所應揭露相關資訊於前揭母子公司合併財務報表中均已揭露，爰不再另行編製關係企業合併財務報表。

特此聲明

公司名稱：拍檔科技股份有限公司

負責人：葛雋詩

中華民國一〇一年四月一十七日



2.關係企業合併財務報表：請詳第 110 頁至第 165 頁。

(八)關係企業報告書：不適用。

二、最近年度及截至年報刊印日止私募有價證券辦理情形：無此情形。

三、最近年度及截至年報刊印日止子公司持有或處分本公司股票情形：無此情形。

四、其他必須補充說明事項：無此情形。

玖、最近年度及截至年報刊印日止，如發生證券交易法第三十六條第二項第二款所定對股東權益或證券價格有重大影響之事項，亦應逐項載明：無此情形。

拍檔科技股份有限公司



董事長 葛雋詩



中華民國一〇一年五月二十六日